



REGIONE VENETO
CITTÀ METROPOLITANA DI VENEZIA
COMUNE DI FIESSO D'ARTICO
 Piazza Guglielmo Marconi, 16, 30032 Fiesso d'Artico VE



**LA SCUOLA
 PER L'ITALIA DI DOMANI**



Finanziato
 dall'Unione europea
 NextGenerationEU

Piano Nazionale
 di Ripresa e Resilienza
 #NEXTGENERATIONITALIA

AMPLIAMENTO DEI LOCALI MENSA SCUOLA PRIMARIA ITALIA K2

PROGETTO FINANZIATO DALL'UNIONE EUROPEA NEXT GENERATION EU – PIANO NAZIONALE DI
 RIPRESA E RESILIENZA (PNRR) – MISSIONE 4 COMPONENTE 1 INVESTIMENTO 1.2 – PIANO DI
 ESTENSIONE DEL TEMPO PIENO E MENSE
 CUP H64E22000550006
 PROGETTO DEFINITIVO-ESECUTIVO



SINPRO srl
 Via dell'Artigianato, 20
 30030 Vigonovo (VE)
info@sinprosrl.com
 Tel: 049/9801745

UNI EN ISO 14001:2015
 UNI EN ISO 9001:2015
 UNI CEI 11352:2014
 UNI ISO 45001:2018



Progettisti:

Ing. Patrizio Glisoni
 Ordine degli Ingegneri di Venezia n. 2983
 EGE_0065 del 16/05/2016 Certificato con Kiwa Cermet

Ing. Mauro Bertazzon
 Ordine degli Ingegneri di Padova n. 2416



I.1

PIANO DI SICUREZZA E COORDINAMENTO

Sindaco:	Marco Cominato	Data progetto	15/05/2023
RUP:	Arch. Maria Giovanna Piva	Rev n./data	
Commessa:	202212183		

Nome file:	I.1_PSC	Controllato da:	Ing. Mauro Bertazzon
Redatto da:	M.B.	Approvato da:	Ing. Patrizio Glisoni

A termini di legge ci riserviamo la proprietà di questo documento con divieto di riprodurlo o di renderlo noto a terzi senza la nostra autorizzazione

Indice degli argomenti

1. Introduzione	3
2. Anagrafica di cantiere	4
3. Identificazione e descrizione dell'opera	5
4. Area del cantiere	7
5. Planimetria di cantiere	9
6. Segnaletica di sicurezza	10
7. Documentazione da tenere in cantiere	13
8. Organizzazione del cantiere	15
9. Informazioni di carattere generale	19
10. Schede delle lavorazioni e relative analisi dei rischi	24
11. Elenco dei rischi	126
12. Cooperazione, informazione e coordinamento	134
13. Gestione dei mezzi di protezione collettiva	138
14. Organizzazione dei servizi di emergenza e pronto soccorso	139
15. Cronoprogramma - Pianificazione dei lavori	141
16. Interferenze tra le lavorazioni	142
17. Durata delle lavorazioni e calcolo dell'entità presunta del cantiere	143
18. Stima dei costi per la sicurezza	144
19. Considerazioni aggiuntive	144
20. Firme di accettazione	145

1. Introduzione

Il presente Piano di Sicurezza e Coordinamento è redatto dal Coordinatore per la Sicurezza in fase progettuale (CSP) in conformità alle disposizioni dell'articolo 91 e dell'allegato XV del D. Lgs. 81/2008, così come modificato dal D. Lgs. 106/2009.

Esso rappresenta il documento progettuale della sicurezza nel cantiere individuato, e cioè, il documento nel quale il CSP ha individuato, analizzato e valutato tutti gli elementi che possono influire sulla salute e sicurezza dei lavoratori prima dell'inizio dei lavori per l'opera oggetto di realizzazione.

Il Piano di Sicurezza e Coordinamento contiene tutte le informazioni, le valutazioni e le misure richieste per legge o ritenute necessarie dal CSP per assicurare la tutela della salute e della sicurezza dei lavoratori nel cantiere in oggetto. Esso è il risultato delle scelte progettuali ed organizzative attuate in conformità alle prescrizioni dell'articolo 100 del D.Lgs. 81/2008.

Il presente Piano contiene pertanto l'individuazione, l'analisi e la valutazione dei singoli rischi e di tutti gli elementi richiesti per legge, con l'indicazione delle conseguenti procedure, degli apprestamenti e delle attrezzature atti a garantire per tutta la durata dei lavori il rispetto delle norme per la prevenzione degli infortuni e la tutela della salute dei lavoratori, con particolare riferimento alla eventuale presenza simultanea o successiva di più imprese o di lavoratori autonomi.

Contiene inoltre la stima dei costi della sicurezza, effettuata secondo le disposizioni dell'articolo 100 e del punto 4 allegato XV del D.Lgs 81/2008 ed il cronoprogramma dei lavori in cui sono indicate, in base alla complessità dell'opera, le lavorazioni, le fasi e le sottofasi di lavoro, la loro sequenza temporale e la loro durata.

Per facilità di riferimento e lettura, il piano è stato suddiviso in capitoli e paragrafi seguendo le prescrizioni di cui agli articoli succitati.

2. Anagrafica di cantiere

Committente

Comune di FIESSO D'ARTICO (VE)

Responsabile dei lavori

Arch. Maria Giovanna Piva

Coordinatore in fase di progettazione

Ing. Patrizio Glisoni – iscritto all'Ordine degli Ingegneri della Provincia di Venezia al n.2983, con recapito professionale c/o Sinpro srl.

Progettisti

Ing. Patrizio Glisoni – iscritto all'Ordine degli Ingegneri della Provincia di Venezia al n.2983, con recapito professionale c/o Sinpro srl.

Ing. Mauro Bertazzon – iscritto all'Ordine degli Ingegneri della Provincia di Padova al n.2416, con recapito professionale c/o Sinpro srl.

Direzione lavori

Da designare

3. Identificazione e descrizione dell'opera

Ubicazione del cantiere

L'edificio oggetto di intervento è identificato dai seguenti riferimenti:

Dati anagrafici dell'edificio	Nome:	Ampliamento mensa scolastica a servizio della scuola Primaria "Italia K2"
	Via/piazza, n° civico:	via Botte n.38
	Comune:	Fiesso d'Artico
	Destinazione d'uso P.I.	zona SA - aree per l'istruzione
	Riferimenti catastali	NCT - Fiesso d'artico – Foglio 3 – Mapp. 1828
	Contesto territoriale	Area urbana residenziale



Estratto ortofoto con individuazione dell'area di intervento

Descrizione sintetica dell'opera

L'intervento prevede la costruzione in aderenza all'edificio esistente di una mensa scolastica disposta su di un unico livello al piano terra. L'edificio sarà realizzato secondo le più moderne tecnologie e in rispetto della normativa vigente. Oltre all'edificio stesso saranno adeguate le aree di pertinenza a verde, realizzate opportune opere esterne verso il complesso esistente, con idonea rampa pavimentata verso l'ingresso dell'edificio.



4. Area del cantiere

Caratteristiche dell'area di cantiere

Preparazione dell'area di cantiere: l'area risulta già livellata e non si prevedono opere aggiuntive oltre a quelle di scavo per le fondazioni

Portanza: media.

Giacitura e pendenza: pressoché pianeggiante.

Tipo di terreno: sufficientemente compatto.

Presenza di frane o smottamenti: nessun smottamento è stato mai segnalato in questa zona. Comunque non verranno mai installate opere provvisorie su terreno di riporto soggetto a franamenti.

Profondità della falda: non è previsto il suo innalzamento, né è possibile il suo inquinamento in quanto non vengono utilizzate sostanze inquinanti che possono filtrare nel terreno.

Pericolo di allagamenti: il cantiere si trova in posizione tale che in caso di forte pioggia non dovrebbe verificarsi alcun allagamento. In ogni caso verranno realizzati appositi canali per l'allontanamento delle acque superficiali, in modo che esse non vadano ad infiltrarsi negli scavi, ed atti ad evitare che il ruscellamento possa diminuire la stabilità delle opere provvisorie.

Bonifica preventiva da ordigni bellici: trattandosi di lavori in prossimità di edificio già costruito e in zona residenziale, il rischio non è previsto

Lavori in luoghi confinati e/o sospetti di inquinamento: nessuna lavorazione prevista

Presenza di sottoservizi: prima di ogni operazione di scavo l'impresa provvederà ad opportuni saggi al fine dell'individuazione di eventuali sottoservizi e in caso di presenza ad opportuna segnalazione e compartimentazione oltre ad avvertire i responsabili di cantiere per le opportune direttive sui lavori.

Contesto ambientale

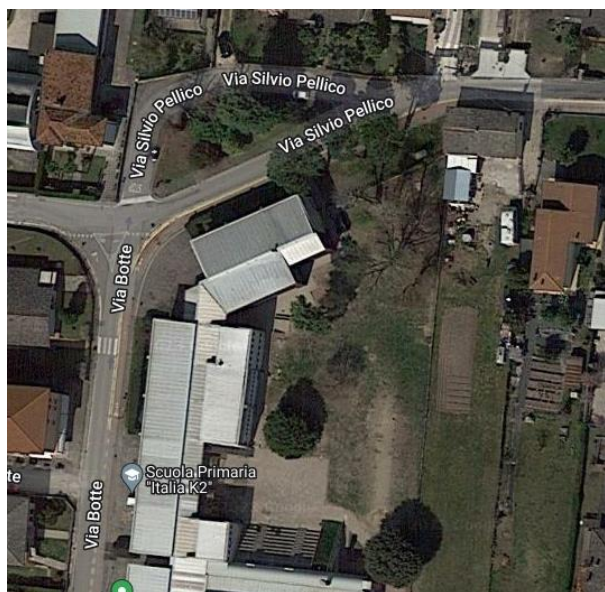

L'area di intervento si trova ricompresa nell'area pertinenziale esterna della scuola Primaria "Italia K2", attualmente adibito a giardino scolastico.

L'area dove sorgerà il nuovo fabbricato in ampliamento si presenta libera e pianeggiante ad eccezione di un percorso pedonale con alcune alberature e recinzioni.

La posizione risulta lontana da fonti di inquinamento e dalle vie principali di traffico.

Rischi esterni all'area di cantiere

Cantiere all'interno di cortile pertinenziale ad edificio scolastico, possibile presenza in prossimità dell'area di cantiere di personale scolastico e alunni.

L'area di cantiere dovrà risultare libera da mezzi, attrezzature non pertinenti all'opera in modo da consentire l'operatività del cantiere.

L'attività di cantiere risulta fortemente influenzata dal contesto pubblico dell'edificio pertanto prima dell'inizio dei lavori dovrà essere eseguito un primo incontro di coordinamento necessario alla corretta informazione ed organizzazione delle aree e tempistiche lavorative.

Il nuovo edificio risulta pertinenziale all'edificio scolastico esistente, la zona di lavoro sarà interamente interdetta al personale non autorizzato e protetta con barriere cieche con altezza 2 mt

Rischi trasmessi all'area circostante

Caduta di materiali all'esterno del cantiere: nelle zone di confine con aree dove è possibile il passaggio o la presenza di persone verranno installati gli opportuni mezzi provvisori per evitare la caduta di materiali sui pedoni.

Trasmissione di agenti inquinanti: dato che in cantiere non vengono usati agenti chimici altamente inquinanti, è da escluderne la possibile trasmissione all'esterno.

Propagazione di incendi: verrà messa in atto una sorveglianza specifica da attuarsi durante le operazioni di saldatura e durante ogni altra operazione che possa propagare l'incendio.

Propagazione di rumori molesti: la propagazione dei rumori verrà ridotta al minimo, utilizzando attrezzature adeguate e organizzando il cantiere in modo che i lavori più rumorosi vengano eseguiti nelle ore che non interferiscono con l'attività scolastica. Inoltre prima dell'uso di utensili particolarmente rumorosi (es. martelli pneumatici) verrà dato preavviso al personale scolastico.

Propagazione di fango o polveri: durante le fasi di lavori con possibilità di propagazione di fango o polveri verranno adottate ogni misura e precauzione in modo tale che le polveri non si propaghino all'esterno, sempre che tale operazione sia possibile. Inoltre in caso di pioggia e in presenza di fango, i conducenti dei mezzi che accedono dal cantiere alla via pubblica laveranno con getto d'acqua le ruote per evitare che il fango invada la sede stradale.

Delimitazione ed Accessi all'area di cantiere: Per impedire l'accesso involontario di non addetti ai lavori alle zone corrispondenti del cantiere, si dovranno adottare opportuni provvedimenti quali segnalazioni, delimitazioni, scritte e cartelli ricordanti il divieto d'accesso (cartelli di divieto) ed i rischi quivi presenti (cartelli di avvertimento); tali accorgimenti dovranno essere di natura tale da risultare costantemente ben visibili.

Le zone di lavoro del cantiere, quelle di stoccaggio dei materiali e manufatti e quelle di deposito-sosta dei mezzi meccanici dovranno essere delimitate da una robusta e duratura recinzione.

Gli elementi costituenti la recinzione dovranno essere segnalati con delle sbarre rosse e bianche inclinate di circa 45 gradi e dipinte od applicate in modo da risultare ben visibili ed identificabili da terzi.

5. Planimetria di cantiere

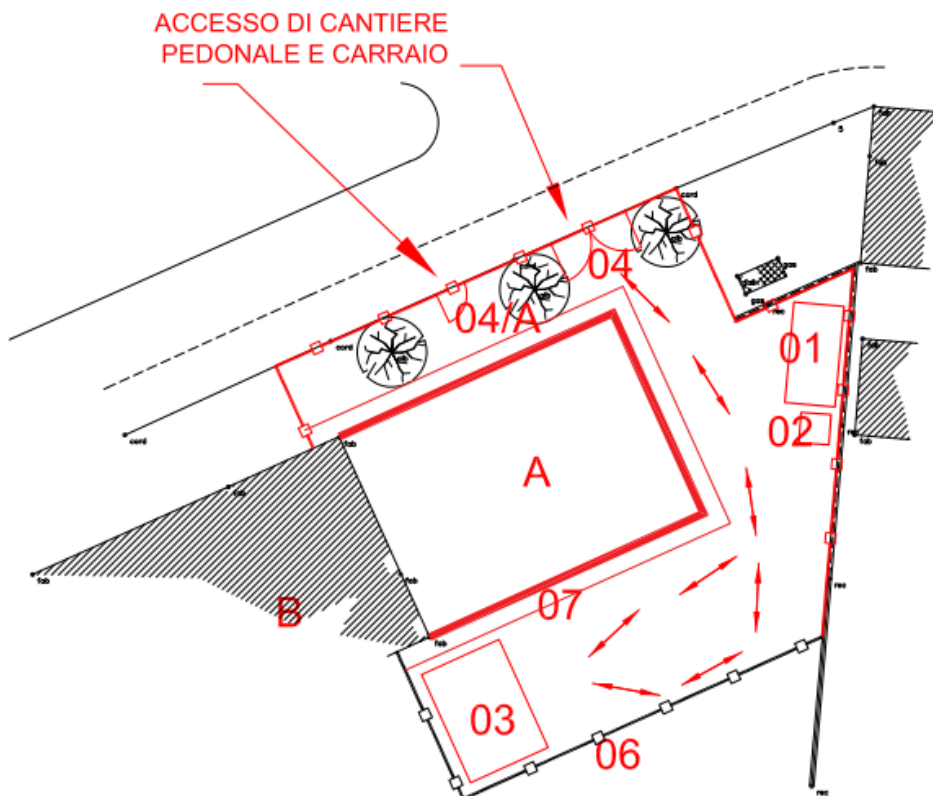

- 01 BARACCA DI CANTIERE - ESTINTORE / PRIMO SOCCORSO
- 02 WC CHIMICO
- 03 AREA DEPOSITO

- 04 CANCELLO ACCESSO CARRAIO CANTIERE CON ESPOSIZIONE CARTELLONISTICA
- 04/A CANCELLO ACCESSO PEDONALE CANTIERE
- 05 RECINZIONE DI CANTIERE CON RETE ARANCIONE
- 06 RECINZIONE CANTIERE CON PANNELLI CIECHI
- VIABILITA' INTERNA A SENSO UNICO

- 07 PONTEGGIO DA INSTALLARE A PROTEZIONE LAVORAZIONI IN QUOTA

- A FABBRICATO DI PROGETTO
- B FABBRICATI SCOLASTICI ESISTENTI

6. Segnaletica di sicurezza

All'ingresso del cantiere:

- cartello indicante il divieto di accesso ai non addetti ai lavori
- cartello con divieto di avvicinarsi ai mezzi d'opera
- cartelli indicanti l'uso dei dispositivi di protezione (casco, tute ecc.)

Sull'accesso carraio:

- cartello di pericolo generico con l'indicazione di procedere adagio
- cartello indicante la velocità massima in cantiere di 15 km/h
- cartello dei carichi sospesi (da posizionarsi inoltre in vicinanza della gru, dei montacarichi ecc.)

Sui mezzi di trasporto:

- cartello di divieto di trasporto di persone

Dove esiste uno specifico rischio:

- cartello di divieto di fumare ed usare fiamme libere in tutti i luoghi in cui può esservi pericolo di incendio ed esplosione
- cartello di divieto di eseguire pulizia, riparazioni e lubrificazioni su organi in movimento
- cartello di divieto di avvicinarsi alle macchine utensili con vestiti svolazzanti
- cartello di divieto di rimozione delle protezioni delle macchine e utensili

Dove è possibile accedere agli impianti elettrici:

- cartello indicante la tensione in esercizio
- cartello indicante la presenza di cavi elettrici
- cartello indicante la presenza di cavi elettrici aerei

Presso gli apparecchi di sollevamento:

- cartello indicante la portata massima dell'apparecchio
- cartello indicante le norme di sicurezza per gli imbragatori
- cartello indicante il codice di segnalazione per la manovra della gru

Presso i ponteggi:

- cartello indicante il pericolo di caduta dall'alto
- cartello indicante il divieto di gettare materiali dai ponteggi
- cartello indicante il divieto di salire o scendere dai ponteggi senza l'utilizzo delle apposite scale
- cartello indicante il divieto di utilizzo di scale in cattivo stato di conservazione
- luci rosse e con dispositivi rifrangenti aventi superficie minima di 50 mq

Presso scavi:

- cartello di divieto di accedere o sostare vicino agli scavi
- cartello di divieto di depositare materiali sui cigli

Presso le strutture igienico assistenziali:

- cartello indicante la potabilità o meno dell'acqua
- cartello indicante la cassetta del pronto soccorso
- cartello riportante le norme di igiene da seguire

Presso i mezzi antincendio:

- cartello indicante la posizione di estintori
- cartello indicante le norme di comportamento in caso di incendio



Divieto d'accesso al personale non autorizzato



M008 - Indossare calzature di sicurezza



M009 - Indossare guanti protettivi



M010 - Indossare indumenti protettivi



M014 - Indossare casco di protezione



Procedere adagio



Velocità massima in cantiere di 15 km/h



W015 - Carichi sospesi



Vietato trasportare e sollevare persone



P002 - Vietato fumare



P003 - Vietato usare fiamme libere



Vietato eseguire pulizia, riparazioni e lubrificazioni su organi in movimento



Vietato avvicinarsi alle macchine utensili con vestiti svolazzanti



Vietato rimuovere le protezioni dalle macchine e utensili



Alta tensione



Cavi elettrici in tensione



Cavi elettrici aerei



Portata massima



W008 - Caduta con dislivello



Vietato gettare materiali dai ponteggi



Vietato salire o scendere dai ponteggi senza l'utilizzo delle apposite scale



Divieto di utilizzo scale in cattivo stato di conservazione



Divieto di accedere o sostare in prossimità di scavi



E015 - Acqua potabile



E003 - Pronto soccorso



F001 - Estintore

7. Documentazione da tenere in cantiere

{verificare l'elenco della documentazione da tenere in cantiere}

Ai sensi della vigente normativa le imprese che operano in cantiere dovranno custodire presso gli uffici di cantiere la seguente documentazione:

- Notifica preliminare (inviata alla A.S.L. e alla D.P.L. dal committente o dal responsabile dei lavori e consegnata all'impresa esecutrice che la deve affiggere in cantiere);
- Piano di Sicurezza e di Coordinamento;
- Fascicolo con le caratteristiche dell'Opera;
- Piano Operativo di Sicurezza di ciascuna delle imprese operanti in cantiere ed eventuali relativi aggiornamenti;
- Titolo abilitativo alla esecuzione dei lavori;
- Copia del certificato di iscrizione alla Camera di Commercio Industria e Artigianato per ciascuna delle imprese operanti in cantiere;
- Documento unico di regolarità contributiva (DURC);
- Certificato di iscrizione alla Cassa Edile per ciascuna delle imprese operanti in cantiere;
- Copia del Libro Unico del Lavoro per ciascuna delle imprese operanti in cantiere;
- Verbali delle ispezioni effettuate dai funzionari degli enti di controllo che abbiano titolo in materia di ispezioni dei cantieri (A.S.L., Ispettorato del lavoro, I.S.P.E.S.L., Vigili del fuoco, ecc.);
- Registro delle visite mediche periodiche e di idoneità alla mansione;
- Tesserini di vaccinazione antitetanica;
- Certificati di idoneità per lavoratori minorenni;

Inoltre dovrà essere conservata negli uffici del cantiere anche la seguente documentazione:

- Contratto di appalto (contratto con ciascuna impresa esecutrice e subappaltatrice);
- Autorizzazione per eventuale occupazione di suolo pubblico;
- Autorizzazioni degli enti competenti per i lavori stradali (eventuali);
- Autorizzazioni o nulla osta eventuali degli enti di tutela (Soprintendenza ai Beni Architettonici e Ambientali, Soprintendenza archeologica, Assessorato regionale ai Beni Ambientali, ecc.);
- Segnalazione all' esercente l'energia elettrica per lavori effettuati in prossimità di parti attive;
- Denuncia di installazione all'I.S.P.E.S.L. degli apparecchi di sollevamento di portata superiore a 200 kg, con dichiarazione di conformità a marchio CE;
- Denuncia all'organo di vigilanza dello spostamento degli apparecchi di sollevamento di portata superiore a 200 kg;
- Richiesta di visita periodica annuale all'organo di vigilanza degli apparecchi di sollevamento non manuali di portata superiore a 200 kg;
- Documentazione relativa agli apparecchi di sollevamento con capacità superiore ai 200 kg, completi di verbali di verifica periodica;
- Verifica trimestrale delle funi, delle catene incluse quelle per l'imbracatura e dei ganci metallici riportata sul libretto di omologazione degli apparecchi di sollevamenti;
- Piano di coordinamento delle gru in caso di interferenza;
- Libretto d'uso e manutenzione delle macchine e attrezzature presenti sul cantiere;
- Schede di manutenzione periodica delle macchine e attrezzature;
- Dichiarazione di conformità delle macchine CE;
- Libretto matricolare dei recipienti a pressione, completi dei verbali di verifica periodica;
- Copia di autorizzazione ministeriale all'uso dei ponteggi e copia della relazione tecnica del fabbricante per i ponteggi metallici fissi;
- Piano di montaggio, trasformazione, uso e smontaggio (Pi.M.U.S.) per i ponteggi metallici fissi;
- Progetto e disegno esecutivo del ponteggio, se alto più di 20 m o non realizzato secondo lo schema tipo riportato in autorizzazione ministeriale;
- Dichiarazione di conformità dell'impianto elettrico da parte dell'installatore;
- Dichiarazione di conformità dei quadri elettrici da parte dell'installatore;
- Dichiarazione di conformità dell'impianto di messa a terra, effettuata dalla ditta abilitata, prima della messa in esercizio;
- Dichiarazione di conformità dell'impianto di protezione dalle scariche atmosferiche, effettuata dalla ditta abilitata;
- Denuncia impianto di messa a terra e impianto di protezione contro le scariche atmosferiche (ai sensi del D.P.R. 462/2001);
- Comunicazione agli organi di vigilanza della dichiarazione di conformità dell'impianto di protezione dalle scariche atmosferiche.

Telefoni di emergenza

Pronto soccorso	118
Elisoccorso	118
Vigili del fuoco	115
Polizia	113
Carabinieri	112

8. Organizzazione del cantiere

Modalità per le recinzioni, gli accessi e le segnalazioni

Tutta l'area del cantiere verrà recintata allo scopo di impedire l'ingresso ai non addetti ai lavori. La recinzione verrà realizzata con materiali robusti e di altezza tale da rendere non equivoco il divieto di accesso. Verranno osservate le norme presenti nel regolamento edilizio comunale. Apposito cartello indicherà i lavori, gli estremi della concessione, i nominativi di tutte le figure tecniche che hanno partecipato o che parteciperanno alla costruzione (per le opere pubbliche vedasi circ. LL.PP. 01/06/1990). Verranno inoltre installati i cartelli di divieto e di avviso previsti per legge. I depositi di materiali verranno realizzati all'interno della recinzione in modo tale da non costituire intralcio ai percorsi pedonali e veicolari. Al cantiere si accederà tramite apposita porta che si aprirà verso l'interno e sarà inoltre munita di catenaccio di chiusura.

Delimitazione delle zone soggetto a pubblico transito.

Particolare cautela verrà osservata nelle delimitazioni delle zone soggette a pubblico transito. In particolare gli eventuali ponteggi, su esse prospettanti, saranno provvisti di idonei parasassi e di reti di protezione contro la caduta di materiali dall'alto. Se il cantiere occupa parte della sede stradale o comunque è in prossimità di essa, le opere provvisorie verranno opportunamente segnalate con cartelli, bande colorate e segnalatori notturni.

Delimitazione delle zone soggette a servitù di passaggio a favore di fondi limitrofi.

Non presenti

Delimitazione delle zone soggetto a pubblico transito.

La recinzione è segnalata con luci notturne e con cartelli indicanti pericolo e il divieto di accesso all'area di cantiere.

Modalità di accesso dei mezzi dei fornitori.

I fornitori accedono al cantiere tramite l'ingresso predisposto allo scopo.

I fornitori che trasportano sostanze pericolose, prima dell'ingresso del cantiere, attendono la presenza del capo cantiere.

L'accesso è indicato nel layout del cantiere.

Servizi igienico-assistenziali

Prefabbricato tipo chimico:

Nel cantiere è installato un servizio igienico a funzionamento chimico con additivo chimico antifermentativo antiodore, con pozzetto liquami a caduta diretta privo di meccanismi idraulici con capacità di circa 180 lt. / usi 250 - 300.

Il servizio è dotato di sapone liquido e salviette di carta monouso. L'areazione è garantita da finestrazione apribile.

Uffici prefabbricati:

Nel cantiere è installato un box prefabbricato ad uso ufficio. Il box ha pareti coibentate ed è dotato di impianto elettrico, di riscaldamento e di impianto di illuminazione. E' arredato con una scrivania e sedie. La zona di installazione è individuata dal layout di cantiere in modo da essere facilmente accessibile dai visitatori senza che questi siano costretti a transitare in zone pericolose del cantiere.

Convenzione con ristorante:

Considerata la vicinanza di un pubblico locale di ristorazione, vengono presi accordi verbali con il gestore in modo tale che le maestranze possano utilizzare detto locale.

Si utilizza l'acqua potabile dell'edificio:

L'acqua ad uso potabile per le maestranze è fornita dall'impianto idrico dell'edificio oggetto dell'intervento. Alle maestranze verranno forniti bicchieri di carta monouso e sarà vietato loro di bere vicino a gomme o rubinetti.

Viabilità principale di cantiere

Accesso da cancello in rete:

Il cantiere è dotato di accesso carraio ad uso esclusivo dei mezzi meccanici.

I lavoratori e le altre persone che hanno accesso al cantiere transiteranno da un apposito e separato passaggio pedonale.

L'accesso è costituito da un cancello chiudibile, avente altezza non minore di 2 mt e dotato di apposito lucchetto. La larghezza è di circa 4 mt e tale comunque da consentire un franco di 70 cm per parte.

L'accesso non necessita di illuminazione notturna

Accesso pedonale con cancelletto:

Il cantiere è dotato di accesso pedonale ad uso esclusivo dei lavoratori e le altre persone che hanno accesso al cantiere.

Gli automezzi e i mezzi in genere transiteranno da un apposito e separato passaggio carraio. L'accesso è costituito da un cancelletto chiudibile, avente altezza non minore di 2 mt e una larghezza di mt 1.20 circa. Il cancelletto è dotato di apposito lucchetto che ne permette la chiusura al termine della giornata lavorativa. La zona di passaggio, è realizzata lontano dalle zone con pericolo di caduta di materiali dall'alto e sarà tenuta sgombra. L'accesso non necessita di illuminazione notturna.

Viabilità a senso unico:

La conformazione dell'area di cantiere consente il transito e la manovra di un solo mezzo alla volta, viene pertanto considerato il transito a senso unico.

Il percorso dei mezzi meccanici si svolge a senso unico di marcia ed è indicato nel layout di cantiere. Il senso di marcia è indicato da apposito cartello. L'appaltatore può modificare il percorso dando preavviso al coordinatore in fase di esecuzione. In ogni caso l'appaltatore si atterrà alle seguenti specifiche: il traffico pesante dovrà essere incanalato lontano il più possibile da scavi, dai montanti del ponteggio e dalle impalcature, viene posto l'obbligo di transitare a passo d'uomo.

Il percorso è tenuto libero da ostacoli e il fondo è mantenuto regolare.

I percorsi pedonali sono individuati in modo da evitare possibili interferenze tra pedoni e mezzi.

Nelle vie di circolazione è garantita una buona visibilità (non inferiore a 50 lux).

Il percorso pedonale è inibito sotto ponti sospesi, a sbalzo o scale aeree.

Viabilità esterna al cantiere

Regolamentazione del traffico con personale:

L'accesso al cantiere avviene dalla viabilità pubblica di via Silvio Pellico e risulta interferente con la pista ciclabile.

Il traffico veicolare della strada verrà regolamentato da personale a terra. Il personale è dotato di abiti ad alta visibilità e di paletta di segnalazione. Per le comunicazioni vengono utilizzate radio trasmettenti o mezzi equivalenti.

Impianti e reti di alimentazione

Entro tre metri dal punto di consegna verrà installato un interruttore onnipolare, il cui disinserimento toglie corrente a tutto l'impianto del cantiere.

Subito dopo è installato il quadro generale dotato in interruttore magnetotermico contro i sovraccarichi e differenziale contro i contatti accidentali ($I_d < 0.3-0.5^\circ$).

I quadri elettrici sono conformi alla norma CEI EN 60439-4 (CEI 17-13/4) con grado di protezione minimo IP44. La rispondenza alla norma è verificata tramite l'applicazione sul quadro di una targhetta dove sono leggibili il nome del costruttore e marchio di fabbrica dell'ASC, la natura e il valore nominale della corrente.

Le linee di alimentazione mobili sono costituite da cavi tipo H07RN-F o di tipo equivalente e sono protette contro i danneggiamenti meccanici.

Le prese a spina sono conformi alla norma CEI EN 60309 (CEI 23-12) e approvate da IMQ, con grado di protezione non inferiore ad IP67 (protette contro l'immersione) e sono protette da interruttore differenziale. Nel quadro elettrico ogni interruttore protegge non più di 6 prese.

Le prese a spina delle attrezzature di potenza superiore a 1000 W sono del tipo a inserimento o disinserimento a circuito aperto. Per evitare che il circuito sia rinchiuso intempestivamente durante l'esecuzione dei lavori elettrici o per manutenzione apparecchi ed impianti, gli interruttori generali di quadro saranno del tipo bloccabili in posizione di aperto o alloggiati entro quadri chiudibili a chiave.

La protezione contro i contatti indiretti è assicurata dall'interruttore differenziale, dall'impianto di terra, dall'uso di idonei dpi (guanti dielettrici, scarpe isolanti) da parte delle maestranze.

Impianti di illuminazione

In cantiere è garantito un livello di illuminamento non inferiore a 30 lux, ottenuta tramite lampade o proiettori alimentati a 220V direttamente dalla rete (grado di protezione IP55).

Impianti di terra e di protezione

Nel cantiere la tensione massima sulle masse metalliche non supera i 25 V (CEI 64-8/7), considerando massa esterna qualunque parte metallica con resistenza verso terra minore 200 Ohm.

Tutte le masse metalliche, siano essi macchinari o opere provvisorie (es. ponti), sono collegate a terra.

Tutti i collegamenti a terra vengono coordinati con l'interruttore generale.

Le baracche metalliche saranno collegate all'impianto qualora presentino una resistenza verso terra inferiore a 200 Ohm.

Il numero di dispersori e il loro diametro è calcolato e verificato dall'installatore.

E' fatto divieto alle maestranze di collegare a terra gli apparecchi elettrici alimentati a bassissima tensione o alimentati da trasformatore.

Dislocazione degli impianti di cantiere

Nel layout di cantiere è segnalata la posizione del pannello di controllo dell'impianto elettrico, contenente l'interruttore generale e la posizione degli estintori.

La posizione dell'impianto elettrico sottoterra e in genere degli impianti di adduzione in prossimità di zone soggette a scavo, la cui rottura può cagionare danno alla salute dei lavoratori, è segnalata mediante appositi mezzi visivi.

Dislocazione delle zone di carico e scarico

Il carico e lo scarico di materiale avviene in zone appositamente destinate ed individuate nel layout di cantiere.

Dette zone sono mantenute libere e non devono essere occupate da attrezzature o da materiali di risulta.

Nel caso una zona non possa essere utilizzata per lo scarico, l'individuazione di un'altra zona è eseguita a cura del responsabile del cantiere, previa richiesta al CSE.

Dislocazione delle zone di deposito

Ubicazione: ai fini dell'ubicazione dei depositi, l'impresa deve considerare opportunamente la viabilità interna ed esterna, le aree lavorative, l'eventuale pericolosità dei materiali ed i problemi di stabilità del terreno.

E' fatto divieto di predisporre depositi di materiali sul ciglio degli scavi ed accatastamenti eccessivi in altezza; il deposito di materiale in cataste, pile, mucchi va sempre effettuato in modo razionale e tale da evitare crolli o cedimenti pericolosi.

E' fatto obbligo di allestire i depositi di materiali - così come le eventuali lavorazioni che possono costituire pericolo - in zone appartate del cantiere e delimitate in modo conveniente.

Accatastamento materiali: l'altezza massima per le cataste deve essere valutata in funzione della sicurezza al ribaltamento, dello spazio necessario per i movimenti e della necessità di accedere per l'imbraco; le cataste non devono appoggiare o premere su pareti non idonee a sopportare sollecitazioni.

Occorre utilizzare adeguate rastrelliere per lo stoccaggio verticale dei materiali (lamiere, lastre o pannelli). Le scorte di reattivi e solventi vanno tenuti in un'area fresca, aerata e protetta dalle radiazioni solari.

Se si dovessero riscontrare delle problematiche di stoccaggio, i materiali dovranno essere trasportati in cantiere giornalmente o settimanalmente in funzione delle lavorazioni da compiersi.

Gli impalcati dei ponteggi, e le relative zone di passaggio, dovranno essere mantenute sgombre da materiali ed attrezzature non più in uso; i materiali eventualmente depositati sul ponteggio dovranno essere quelli strettamente necessari per l'andamento dei lavori.

Movimentazione dei carichi: per la movimentazione dei carichi dovranno essere usati, quanto più possibile, mezzi ausiliari atti ad evitare o ridurre le sollecitazioni sugli addetti. Al manovratore del mezzo di sollevamento o trasporto dovrà essere garantito il controllo delle condizioni di tutto il percorso, anche con l'ausilio di un eventuale aiutante. I percorsi per la movimentazione dei carichi sospesi dovranno essere scelti in modo da evitare, quanto più possibile, che essi interferiscano con zone in cui si trovino persone; diversamente la movimentazione dei carichi dovrà essere opportunamente segnalata al fine di consentire il loro spostamento.

Deposito del materiale da costruzione: il layout di cantiere individua la zona da utilizzarsi per l'accatastamento dei materiali da costruzione. L'appaltatore potrà rilocalizzare l'area previa preavviso al coordinatore in fase esecutiva.

L'area è posizionata in modo da non interferire con apprestamenti o con le attrezzature o con passaggi pedonali. Il materiale è accatastato in modo ordinato e, per i materiali impilati, verranno utilizzati appositi bancali con palettizzazione al suolo. In ogni caso il materiale verrà accatastato in modo da evitare crolli intempestivi o cedimenti del terreno.

Deposito del materiale di risulta: nel cantiere non è possibile localizzare un'area per il deposito temporaneo del materiale di risulta, che pertanto verrà immediatamente portato a discarica.

Gestione dei rifiuti in cantiere

Si riportano di seguito le modalità di gestione dei rifiuti prodotti in cantiere, che dovranno essere seguite da parte delle imprese.

Smaltimento in discarica di macerie prodotte in cantiere: le macerie devono essere depositate in un'area delimitata e segnalata attraverso apposita cartellonistica, dove deve essere indicato il cod. CER del rifiuto e la descrizione dello stesso (CER 17.09.04, rifiuti misti dell'attività di costruzione e demolizione).

I rifiuti non pericolosi (macerie) stoccati in cantiere devono essere avviati alle operazioni di recupero o smaltimento: al raggiungimento dei 20 mc, ogni due mesi o almeno una volta all'anno se non si raggiungono i 20 mc.

La presa in carico delle macerie (la registrazione su apposita modulistica della quantità di macerie stoccate nel cantiere prima di essere recuperate o portate allo smaltimento) deve essere annotata sul registro di carico e scarico dei rifiuti entro una settimana dalla produzione delle stesse, nel caso in cui il rifiuto sopraccitato venga consegnato a terzi per le fasi di recupero o smaltimento. Il registro di carico e scarico dei rifiuti deve essere vidimato presso l'Ufficio competente.

Il trasporto delle macerie alla discarica può essere effettuato direttamente dalla ditta produttrice del rifiuto, senza la necessità di ottenere autorizzazioni, in quanto non rientra nella categoria dei rifiuti pericolosi. Si rende noto che il trasporto delle macerie deve essere accompagnato da apposito formulario di identificazione vidimato presso l'Ufficio competente.

Attività di recupero delle macerie prodotte in cantiere: le macerie devono essere depositate in un'area delimitata e segnalata attraverso apposita cartellonistica, dove deve essere indicato il cod. CER del rifiuto e la descrizione dello stesso (CER 17.09.04, rifiuti misti dell'attività di costruzione e demolizione). La fase di stoccaggio dei rifiuti prima del recupero, viene definita messa in riserva e deve essere autorizzata dalla Provincia territorialmente competente.

La presa in carico delle macerie (la registrazione su apposita modulistica della quantità di macerie stoccate nel cantiere prima di essere recuperate o portate allo smaltimento) deve essere annotata sul registro di carico e scarico dei rifiuti entro 24 ore dalla produzione delle stesse. Il registro di carico e scarico dei rifiuti deve essere vidimato presso l'Ufficio competente.

Le macerie prima di poter essere riutilizzate, devono essere sottoposte ad un processo di recupero autorizzato dalla Provincia territorialmente competente.

Il processo di recupero sopraccitato deve rispondere ai requisiti richiesti dal DM 5.02.98 ed in particolare: macinazione, vagliatura, selezione granulometrica e separazione della frazione metallica e delle frazioni indesiderate. Il prodotto così ottenuto deve essere sottoposto al test di cessione, presso un laboratorio chimico autorizzato. La durata del test di cessione è di circa venti giorni. Una volta ottenuto il risultato del test, se rispondente ai parametri di legge, la materia prima ottenuta può essere riutilizzata in diversi siti. La validità del test di cessione è di 2 anni.

Il trasporto delle macerie dalla sede dove avverrà la fase di recupero può essere effettuata direttamente dalla ditta produttrice del rifiuto (ditta A) senza la necessità di ottenere autorizzazioni, in quanto non rientra nella categoria dei rifiuti pericolosi. Nel caso in cui la demolizione venga effettuata dalla (ditta A), mentre il trasporto ed il recupero delle macerie vengano affidati alla (ditta B), si rende noto che quest'ultima deve essere autorizzata (dagli organi competenti) sia al trasporto dei rifiuti, che al riutilizzo degli stessi. Inoltre la ditta (A) deve ottenere copia delle autorizzazioni al trasporto e recupero della ditta "B". Si rende noto che il trasporto delle macerie deve essere accompagnato da apposito formulario di identificazione in entrambi i casi. Il formulario di identificazione deve essere vidimato presso l'Ufficio competente.

Le ditte che effettuano attività di recupero di rifiuti sono tenute a comunicare annualmente tramite la denuncia al catasto dei rifiuti le quantità e le caratteristiche qualitative dei rifiuti recuperati.

Altre tipologie di rifiuti: dalla lavorazione in cantiere possono scaturire altre tipologie di rifiuti oltre alle macerie, quali a titolo puramente indicativo e non esaustivo: bancali in legno, carta (sacchi contenenti diversi materiali), nylon, latte sporche di vernici, bidoni sporchi di collanti, guanti usurati.

Per ogni tipologia di rifiuto, deve essere attribuito un codice CER. Per i rifiuti sopraindicati essi sono: 15.01.06 imballaggi in materiali misti, 15.01.04 imballaggi metallici, 15.01.02 imballaggi in plastica, 15.02.03 indumenti protettivi.

9. Informazioni di carattere generale

Misure di protezione contro i rischi provenienti dall'ambiente esterno

L'area di cantiere sarà opportunamente recintata con pannelli ciechi ad altezza di mt 2,00 al fine di evitare ogni possibili intromissione o interferenza.

Misure di protezione connesse alla presenza di linee aeree o interrato

Nessuna opera provvisoria verrà installata (gru, ponteggi) a meno di 5 metri da eventuali linee elettriche aeree, tenendo anche conto della lunghezza dei materiali sollevati. Particolare cautela verrà osservata durante il transito in vicinanza di linee elettriche, specie per i mezzi con bracci meccanici.

Nel caso che fosse rilevata un rete, prima dell'inizio delle operazioni, il tracciato verrà opportunamente segnalato con calce bianca e strisce colorate fissate su paletti. Lo scavo in vicinanza di detti tubi verrà eseguito con l'assistenza di persona munita di badile che verifichi la posizione del tubo.

Prima dell'inizio degli scavi il coordinatore all'esecuzione dei lavori eseguirà un sopralluogo per verificare la presenza di linee o reti non segnalate.

L'appaltatore verifica unitamente al proprietario l'eventuale presenza ed il percorso e la profondità. Il tracciato è segnalato a terra con strisce colorate o mezzi equivalenti.

Nel caso si debbano eseguire lavori di scavo in prossimità della condotta, questi ultimi saranno eseguiti con la dovuta cautela, inizialmente con i mezzi meccanici e in seguito a mano.

Qualora l'operazione sopra descritta non sia possibile, o qualora si debba intervenire direttamente sulla condotta, l'appaltatore richiede all'ente gestore l'intervento e le opportune indicazioni di lavorazione per il tratto di tubazione interessata dai lavori.

Misure generali di protezione contro il rischio di caduta dall'alto

La caduta di persone da posti di lavoro, a quota maggiore di 2 metri dal piano sottostante, verrà impedita con idonee misure di prevenzione, di norma parapetti, ripiani, passerelle, ponteggi, ecc. Quando non sia possibile l'installazione di tali mezzi, verranno utilizzate misure collettive o personali tali da ridurre al minimo il danno conseguente alle eventuali cadute (es. reti di protezione, funi di trattenuta ecc.).

Misure generali di sicurezza in caso di demolizioni

I lavori di demolizioni procederanno secondo un apposito programma, firmato dall'imprenditore e dal direttore tecnico di cantiere. Prima di iniziare le opere di demolizione verrà verificato lo stato di conservazione delle strutture oggetto dell'intervento e, se presenti, delle strutture adiacenti, nonché individuata la tipologia strutturale e il suo comportamento statico. Tali verifiche hanno lo scopo di valutare la stabilità del fabbricato. I lavori di demolizione procederanno dall'alto verso il basso e il materiale sarà convogliato in appositi canali e opportunamente bagnato per evitare il diffondersi di polveri. Le demolizioni manuali avverranno da appositi ponteggi autoportanti. Solo per i muri isolati di altezza inferiore a tre metri, è ammessa la demolizione per ribaltamento facendo uso di escavatore meccanico, sempre che tale operazione, tenendo conto anche delle vibrazioni, non pregiudichi la stabilità di altre strutture. I lavori di demolizione saranno effettuati da maestranze particolarmente esperte. Prima di procedere ai lavori di demolizione, verificare che gli impianti siano completamente disattivati. Nella zona oggetto della demolizione è vietato il transito di persone.

Misure di sicurezza contro i rischi di incendio o esplosione

Per le sostanze infiammabili eventualmente presenti in cantiere, verranno adottate adeguate misure di prevenzione. In particolare non verranno eseguiti lavori suscettibili di innescare incendi o esplosioni (es. impermeabilizzazione a caldo in vicinanza di legno e altro materiale) e gli addetti, nel maneggiare tali sostanze, indosseranno indumenti atti a impedire l'accumulo elettrostatico. Nel cantiere saranno installati idonei estintori e i cartelli avvisatori del pericolo.

Misure di protezione contro gli sbalzi eccessivi di temperatura

Per evitare (per quanto possibile) l'esposizione delle maestranze alle temperature eccessivamente fredde ed eccessivamente calde, esse utilizzeranno idonei indumenti e si provvederà alla alternanza degli addetti all'esposizione.

Misure di protezione contro i rischi da esposizione ad agenti chimici

Identificazione dei fattori di rischio: vengono preventivamente identificate le lavorazioni nelle quali necessita l'uso di sostanze chimiche potenzialmente dannose per i lavoratori, siano esse classificate pericolose o meno.

Vengono altresì identificate le eventuali emissioni esterne alle lavorazioni provenienti dall'ambiente esterno o dall'attività del committente.

Individuate le lavorazioni o le fonti emissive, vengono identificate le sostanze al fine di attuare le adeguate misure di prevenzione.

Identificazione dei lavoratori esposti al rischio: per ogni singola lavorazione nella quale si fa uso di agenti chimici, vengono individuati i lavoratori che possono subire danni dall'uso diretto o indiretto di dette sostanze. Vengono altresì valutate la durata, il livello di esposizione e i valori limite professionali e biologici.

Per le emissioni esterne vengono identificate ed opportunamente segnalate le zone di influenza all'interno delle quali occorre attuare le misure di cui al successivo punto "Misure di prevenzione e protezione".

Identificazione dei rischi a cui sono sottoposti i lavoratori: in presenza di agenti chimici vengono individuati i rischi ed i danni alla salute dei lavoratori ed in particolare:

- incendi o esplosioni a causa del grado di infiammabilità delle sostanze o per la creazione di miscele esplosive nel caso vengano a contatto di acqua, aria od altre sostanze;
- aumento del pericolo di cancro per contatto, ingestione o inalazione;
- intossicazioni per contatto o inalazione;
- lesioni cutanee per contatto;
- danni ereditari nelle prole per contatto, inalazione o ingestione;
- sensibilizzazioni e allergie per contatto, inalazione o ingestione;
- combinazione di sostanze chimiche.

Misure di prevenzione e protezione: in presenza di agenti chimici nocivi vengono adottate le seguenti misure di prevenzione e protezione:

- viene preliminarmente valutata la possibilità di sostituire gli agenti chimici con sostanze a più basso tasso di tossicità;
- vengono ridotti al minimo i lavoratori a contatto con le sostanze e il tempo in cui il lavoratore rimane esposto agli effetti nocivi;
- vengono attivate misure igieniche adeguate, in funzione del tipo di sostanza (pulizia delle parti del corpo a contatto con la sostanza, sostituzione di indumenti);
- viene evitato l'uso di attrezzature o sistemi di lavoro in grado di sprigionare scintille o calore durante l'uso di agenti chimici infiammabili o esplosivi;
- i prodotti in uso sono accompagnati dalla scheda di sicurezza;
- i prodotti sono mantenuti nella loro confezione originale e custoditi in appositi locali tenendo conto della temperatura in relazione al tipo di agente;
- vengono attivate misure per ridurre al minimo la tossicità (quali l'areazione dei locali tramite aspiratori per i vapori e fumi tossici, in caso di uso in luoghi chiusi);
- i lavoratori sono formati sull'uso della sostanza e informati sui rischi derivanti e sulle etichettature di sicurezza;
- i lavoratori sono dotati di appositi dpi in relazione alla sostanza utilizzata.

Sorveglianza sanitaria: sono sottoposti a sorveglianza sanitaria i lavoratori che risultano esposti ad agenti chimici che sono classificati come: molto tossici, tossici, nocivi, sensibilizzanti, corrosivi, irritanti, tossici per il ciclo riproduttivo, cancerogeni e mutageni di categoria 3.

Viene attuato il monitoraggio biologico per i lavoratori esposti agli agenti per i quali è stato fissato un valore limite biologico.

Misure di protezione contro i rischi da esposizione a campi elettromagnetici

Identificazione dei fattori di rischio: vengono preventivamente identificate le eventuali sorgenti di campi elettromagnetici.

In particolare vengono identificate le attrezzature in uso all'impresa nonché i macchinari eventualmente presenti nella zona di intervento che possono generare campi magnetici dannosi per la salute dei lavoratori. Vengono altresì identificati i campi elettromagnetici presenti nell'ambiente circostante ed indotti da apparati quali elettrodotti, antenne, ripetitori e simili.

Misurazione e calcolo dell'intensità dei campi: in presenza di fonti in grado di generare campi elettromagnetici che possono indurre effetti nocivi sulla salute dei lavoratori, vengono misurati e calcolati l'intensità di detti campi al fine di valutare se i valori d'azione ed i valori limite, di cui all'art. 208 del T.U. (D. Lgs. 9 aprile 2008, n. 81), siano superati.

Nessun lavoratore opera nelle zone in cui i valori dei campi sono superiori ai valori limite.

In presenza di superamento del valore di azione, vengono attuate le misure di cui punto "Misure di prevenzione e protezione".

Identificazione dei lavoratori esposti al rischio: una volta individuate le fonti emmissive, vengono individuati i lavoratori esposti ai campi elettromagnetici, in relazione alla organizzazione del lavoro, alle fasi lavorative ed alla dislocazione delle fonti rispetto all'area di cantiere. Detti lavoratori vengono opportunamente informati e formati sui rischi derivanti dai campi magnetici.

Vengono altresì individuati eventuali lavoratori portatori di apparecchi medicali il cui funzionamento può essere influenzato dai campi magnetici, quali stimolatori cardiaci.

Identificazione dei rischi a cui sono sottoposti i lavoratori: in presenza di campi elettromagnetici, vengono individuati i rischi a cui sono sottoposti i lavoratori con particolare riguardo:

- ai lavoratori portatori di apparecchi medicali sensibili ai campi magnetici (pacemaker e simili);
- presenza di apparati che possono azionarsi accidentalmente in presenza di campi magnetici o presentare malfunzionamenti con particolare riguardo ai sistemi di comando remoto (telecomando di gru e similari);
- verifica dei sistemi di sicurezza che possono essere inibiti dai campi magnetici (sistemi di blocco presenti su telecomandi di gru e similari);
- verifica dell'interferenza con sistemi di comunicazioni di sicurezza (radio trasmettenti per dirigere il traffico veicolare e similari);
- proiezioni di parti metalliche in presenza di campi magnetici statici;
- pericolo di incendio od esplosione in presenza di sostanze infiammabili innescate da scintille prodotte da campi indotti, correnti di contatto o scariche elettriche.

Misure di prevenzione e protezione: in presenza di campi elettromagnetici vengono attuate le seguenti misure di prevenzione e protezione:

- sono identificate le aree in cui vengono superati i valori d'azione, anche mediante appositi cartelli;
- quando possibile, i lavoratori operano al di fuori delle zone il cui campo elettromagnetico è superiore al valore d'azione;
- viene privilegiato l'uso di attrezzature a bassa emissione di campi elettromagnetici;
- viene eseguita una turnazione dei lavoratori esposti ai campi;
- in relazione all'intensità del campo e ove necessario, vengono installati appositi schermi;
- in via preferenziale vengono utilizzate attrezzature con comando a cavo anziché con telecomando;
- i lavoratori utilizzando apparecchi di radiocomunicazione vengono istruiti sull'uso dei segnali visivi convenzionali;
- vengono verificati i sistemi di messa a terra delle attrezzature e degli apprestamenti quali ponteggi, betoniere e similari;
- viene evitato l'uso di sostanze infiammabili od esplosive.

Sorveglianza sanitaria: la sorveglianza sanitaria viene effettuata una volta l'anno o con periodicità inferiore decisa dal medico competente con particolare riguardo ai lavoratori particolarmente sensibili al rischio.

Sono tempestivamente sottoposti a controllo medico i lavoratori per i quali è stata rilevata un'esposizione superiore ai valori di azione.

Misure di protezione contro i rischi da movimentazione manuale dei carichi

Identificazione dei fattori di rischio: vengono preventivamente identificate le attività lavorative di movimentazione manuale dei carichi che comportano per i lavoratori rischi di patologie da sovraccarico biomeccanico, in particolare dorso-lombari.

Successivamente vengono valutati i fattori di rischio ed in particolare:

- carico eccessivamente pesante (oltre i 25 Kg) in relazione alla massa del lavoratore;
- carico che, per forma e dimensione, risulta difficilmente maneggiabile ancorché il peso sia compreso fra i 10 ed i 25 kg;
- carico posizionato in modo tale da compromettere l'equilibrio del lavoratore;
- carico posizionato in modo tale da impedire al lavoratore, nella fase di sollevamento, l'avvicinamento al tronco;
- carico posizionato in modo tale da far sì che il lavoratore debba compiere movimenti di torsione del corpo o debba curvare il dorso;
- lavoro che comporti movimenti ripetitivi di sollevamento carichi;
- lavoratore portatore di patologie che possono essere aggravate dalla movimentazione dei carichi.

Identificazione dei lavoratori esposti al rischio: una volta valutati i fattori di rischio, vengono individuati i lavoratori esposti in relazione all'organizzazione del lavoro, alle fasi lavorative, ai compiti di ciascun lavoratore ed alla rispettiva età. Detti lavoratori vengono opportunamente informati e formati sui rischi, sui danni all'apparato dorso-lombare e sulle modalità di prevenzione.

Vengono altresì individuati i lavoratori che, per patologie o per età, possono essere sottoposti a ulteriori fattori di rischio.

Identificazione dei rischi a cui sono sottoposti i lavoratori: vengono altresì individuati i rischi a cui sono sottoposti i lavoratori durante le operazioni di movimentazione manuale dei carichi:

- schiacciamento delle vertebre a causa dell'eccessivo carico o della curvatura del dorso;
- ernie del disco intervertebrale;
- micro rotture degli anelli intervertebrali;
- danni causati da movimenti ripetitivi e comportanti sollevamento di carichi.

Valutazione del rischio: i rischi sono valutati tenuto conto dei fattori sopra elencati, del cantiere e delle norme ISO 11228 parte 1, 2 e 3.

Misure di prevenzione e protezione: in presenza di rischio da movimentazione manuale dei carichi vengono attuate le seguenti misure di prevenzione e protezione:

- i materiali vengono sollevati con l'ausilio di attrezzature meccaniche quali gru, argani, carrelli ecc;
- i materiali vengono stoccati in vicinanza degli apparati di sollevamento;
- la pavimentazione della zona di stoccaggio è orizzontale e non presenza sconnessioni che possano compromettere l'equilibrio del lavoratore;
- i materiali sono confezionati in modo tale che il peso che il lavoratore deve movimentare non sia superiore a 25 Kg (20 Kg per giovani e anziani);
- la forma degli involucri è tale che il lavoratore possa eseguire una presa salda con le braccia vicino al busto;
- i materiali sono posizionati ad un'altezza da terra superiore a 60 cm ed inferiore a 1,30 m., in modo tale che il lavoratore possa sollevarli senza piegare la schiena;
- il lavoratore è informato che il carico va sollevato tenendolo vicino al busto, piegando leggermente le ginocchia e tenendo la schiena eretta;
- i materiali sono posizionati ed accatastati in modo tale che il lavoratore non debba sporgersi o compiere movimenti di rotazione del busto;
- nei lavori ripetitivi viene eseguita una turnazione dei lavoratori.

Sorveglianza sanitaria: per ogni singolo lavoratore vengono valutati i fattori di rischio di cui all'allegato XXXIII al T.U. (D. Lgs. 9 aprile 2008, n. 81), nonché in relazione alle norme ISO 11228 parte 1, 2 e 3, in relazione alle mansioni del medesimo.

Vengono altresì valutate le eventuali patologie che possono essere aggravate dalla movimentazione manuale dei carichi.

Informazioni generali in relazione agli eventi atmosferici

In presenza di nebbia fitta le lavorazioni eseguite in presenza di traffico veicolare sono sospese. Il cantiere è segnalato con lampade a luce gialla lampeggiante.

In caso di pioggia le lavorazioni all'aperto sono sospese. Prima della ripresa dei lavori, in presenza di scavi o comunque di pareti che presentino pericolo di crollo, ne viene verificata la loro stabilità.

In presenza di forte vento il personale abbandona le strutture e gli apprestamenti che possono intempestivamente crollare (quali ponteggi, strutture a sbalzo, parti della costruzione non ancora stabili).

Se nel cantiere è stata installata una gru, in caso in cui essa non possa essere abbassata, l'addetto sblocca la rotazione in modo che la gru possa girare e posizionare il braccio lungo la direzione del vento riducendo così la resistenza.

In presenza di perturbazioni atmosferiche a carattere temporalesco, le maestranze abbandonano i posti di lavoro su strutture metalliche.

In caso di pioggia tutte le lavorazioni all'aperto sono sospese

Scala di valutazione dei rischi adottata

Per valutare i rischi si è utilizzata una scala a due dimensioni che tiene conto della probabilità di accadimento del rischio e del danno provocato in caso di accadimento.

I valori possibili per la probabilità che l'evento si verifichi sono i seguenti:

1=improbabile;
2=poco probabile;
3=probabile;
4=molto probabile.

I valori possibili per il danno in caso che l'evento si verifichi sono i seguenti:

1=lieve;
2=medio;
3=grave;
4=molto grave.

Il risultato ottenuto moltiplicando la probabilità per il danno, costituisce la valutazione del rischio che è definita come segue:

valore 1=molto basso;
valori da 2 a 3=basso;
valori da 4 a 8=medio;
valori da 9 a 16=alto.

Valutazione del rischio rumore.

Secondo quanto previsto dall'art. 181 del D.Lgs. n. 81/2008, la valutazione del rischio rumore è stata eseguita facendo riferimento ai tempi di esposizione e ai livelli di rumore standard individuati da studi e misurazioni la cui validità è riconosciuta dalla commissione prevenzione infortuni.

In particolare è stato adottato lo studio effettuato da parte del Comitato Paritetico Territoriale di Torino e Provincia e pubblicato nel volume "Conoscere per Prevenire - Valutazione del rischio derivante dall'a esposizione a rumore durante il lavoro nelle attività edili".

10. Schede delle lavorazioni e relative analisi dei rischi

ALLESTIMENTO DEL CANTIERE:

1. Preparazione con mezzi meccanici dell'area del cantiere
2. Recinzione con pali di legno o tondini di ferro e rete di plastica arancione
3. Installazione cancelli di ingresso al cantiere
4. Predisposizione zone di deposito scoperte
5. Impianto elettrico del cantiere edile
6. Impianto di terra del cantiere edile
7. Impianto idrico del cantiere
8. Installazione di box prefabbricati
9. Installazione servizi igienici prefabbricati

SCAVI E REINTERRI:

1. Scavo a sezione ristretta eseguito con mezzi meccanici e a mano
2. Scavo di sbancamento eseguito con mezzi meccanici
3. Scavo eseguito a mano
4. Riporto di terreno
5. Prosciugamento di scavi

DEMOLIZIONI:

1. Demolizione di tramezzi, divisori e tamponature eseguiti a mano

FONDAZIONI:

1. Fondazioni in c.a.

STRUTTURE E OPERE IN C.A.:

1. Cordoli e travi in c.a.
2. Pilastri in c.a. altezza circa 3 m

MURATURE E PARETI IN GENERE:

1. Muratura portante in mattoni o blocchi alta meno di 4 metri
2. Divisori in cartongesso

ISOLAMENTI:

1. Isolamento a cappotto con lastre o blocchi isolanti a più di 2 m di altezza
2. Posa pannelli tipo ISOTEC

SOLAI:

1. Controsoffitti in cartongesso e simili
2. Solaio PLASTBAU

COPERTURE:

1. Canali di gronda e converse e pluviali
2. Scossaline in acciaio o rame

IMPERMEABILIZZAZIONI:

1. Impermeabilizzazione di strutture verticali con guaine stese a caldo
2. Impermeabilizzazione di strutture orizzontali con guaine a caldo

IMPIANTI:

1. Impianto elettrico civile
2. Impianto di climatizzazione a pompa di calore aria-aria

ASSISTENZE MURARIE:

1. Assistenza murarie in genere

INTONACI:

1. Intonaco esterno steso a macchina
2. Intonaco interno in calce finito al civile steso a mano

PAVIMENTI:

1. Pavimentazione in cls debolmente armato
2. Posa di davanzali, soglie e simili
3. Posa di pavimenti e rivestimenti in ceramica o simili
4. Posa di zoccolatura e copertine in marmo, ceramiche o simili
5. Posa di autobloccanti per esterni

SERRAMENTI:

1. Posa di porte interne standard
2. Posa di tapparelle o persiane
3. Posa di serramenti esterni completi di vetri

OPERE DA PITTORE:

1. Pitturazione facciata esterna ad altezza inferiore a 3 m
2. Pitturazione interna

1. ALLESTIMENTO DEL CANTIERE:

FAS.00011 - Preparazione con mezzi meccanici dell'area del cantiere

Preparazione con mezzi meccanici dell'area del cantiere compresi modesti spianamenti e la rimozione di eventuali sterpaglie e macerie

Non sono previste sottofasi lavorative.

Elenco dei rischi e relative misure preventive e protettive

Per i rischi connessi all'utilizzo di apprestamenti, macchinari, attrezzature e sostanze pericolose, si rimanda alla lettura delle relative schede.

Descrizione rischio	Valutazione rischio	Si trasmette all'esterno	Si diffonde alle fasi concomitanti
Tagli, abrasioni e lacerazioni nell'installazione-rimozione del cantiere	BASSO	No	No

1. Tagli, abrasioni e lacerazioni nell'installazione-rimozione del cantiere
- le maestranze utilizzano guanti di uso generale

Elenco delle attrezzature e dei macchinari utilizzati

Per le procedure di utilizzo, la normativa di riferimento, le misure organizzative, le verifiche da attuare, i DPI da utilizzarsi ed i rischi relativi a macchinari ed attrezzature, si rimanda alla lettura delle relative schede.

1. Utensili manuali vari
2. Autocarro
3. Pala meccanica

FAS.00013 - Recinzione con pali di legno o tondini di ferro e rete di plastica arancione

Recinzione con pali di legno o tondini di ferro e rete di plastica arancione

Sono previste le seguenti sottofasi lavorative:

1. Infissione dei pali di sostegno
2. Fissaggio della rete

SOTTOFASE 1. INFISSIONE DEI PALI DI SOSTEGNO

Elenco dei rischi e relative misure preventive e protettive

Per i rischi connessi all'utilizzo di apprestamenti, macchinari, attrezzature e sostanze pericolose, si rimanda alla lettura delle relative schede.

Descrizione rischio	Valutazione rischio	Si trasmette all'esterno	Si diffonde alle fasi concomitanti
Schegge e tagli nella realizzazione o nello smontaggio della recinzione	MEDIO	No	No

1. Schegge e tagli nella realizzazione o nello smontaggio della recinzione
- i lavoratori utilizzano appositi guanti

Elenco delle attrezzature e dei macchinari utilizzati

Per le procedure di utilizzo, la normativa di riferimento, le misure organizzative, le verifiche da attuare, i DPI da utilizzarsi ed i rischi relativi a macchinari ed attrezzature, si rimanda alla lettura delle relative schede.

1. Martello manuale

2. Badile

SOTTOFASE 2. FISSAGGIO DELLA RETE

Elenco dei rischi e relative misure preventive e protettive

Per i rischi connessi all'utilizzo di apprestamenti, macchinari, attrezzature e sostanze pericolose, si rimanda alla lettura delle relative schede.

Descrizione rischio	Valutazione rischio	Si trasmette all'esterno	Si diffonde alle fasi concomitanti
Schegge e tagli nella realizzazione o nello smontaggio della recinzione	MEDIO	No	No

1. Schegge e tagli nella realizzazione o nello smontaggio della recinzione
- i lavoratori utilizzano appositi guanti

Elenco delle attrezzature e dei macchinari utilizzati

Per le procedure di utilizzo, la normativa di riferimento, le misure organizzative, le verifiche da attuare, i DPI da utilizzarsi ed i rischi relativi a macchinari ed attrezzature, si rimanda alla lettura delle relative schede.

1. Utensili manuali vari

FAS.44486 - Installazione cancelli di ingresso al cantiere

Installazione cancello carraio e pedonale per l'accesso al cantiere

Non sono previste sottofasi lavorative.

Elenco dei rischi e relative misure preventive e protettive

Per i rischi connessi all'utilizzo di apprestamenti, macchinari, attrezzature e sostanze pericolose, si rimanda alla lettura delle relative schede.

Descrizione rischio	Valutazione rischio	Si trasmette all'esterno	Si diffonde alle fasi concomitanti
Tagli, abrasioni e lacerazioni nell'installazione-rimozione del cantiere	BASSO	No	No

1. Tagli, abrasioni e lacerazioni nell'installazione-rimozione del cantiere
- le maestranze utilizzano guanti di uso generale

Elenco delle attrezzature e dei macchinari utilizzati

Per le procedure di utilizzo, la normativa di riferimento, le misure organizzative, le verifiche da attuare, i DPI da utilizzarsi ed i rischi relativi a macchinari ed attrezzature, si rimanda alla lettura delle relative schede.

1. Martello manuale
2. Sega manuale a lame intercambiabili
3. Flessibile o smerigliatrice
4. Autocarro

FAS.39007 - Predisposizione zone di deposito scoperte

Delimitazione e pulitura delle aree che saranno oggetto di deposito e stoccaggio materiali e mezzi d'opera

Sono previste le seguenti sottofasi lavorative:

1. Pulitura dell'area occupata dal deposito
2. Delimitazione dell'area occupata dal deposito

SOTTOFASE 1. PULITURA DELL'AREA OCCUPATA DAL DEPOSITO

Elenco dei rischi e relative misure preventive e protettive

Per i rischi connessi all'utilizzo di apprestamenti, macchinari, attrezzature e sostanze pericolose, si rimanda alla lettura delle relative schede.

Descrizione rischio	Valutazione rischio	Si trasmette all'esterno	Si diffonde alle fasi concomitanti
Caduta di materiali dall'alto in genere	MEDIO	No	No

1. Caduta di materiali dall'alto in genere

- le maestranze indossano elmetto di protezione
- nessuno opera nelle zone sottostante ai luoghi di lavoro con pericolo di caduta di materiali dall'alto
- nel caso di persistenza del pericolo, la zona sottostante viene perimetrata
- nel caso in cui il mezzo sia installato sotto luoghi di lavoro, sarà realizzata idonea tettoia

Elenco delle attrezzature e dei macchinari utilizzati

Per le procedure di utilizzo, la normativa di riferimento, le misure organizzative, le verifiche da attuare, i DPI da utilizzarsi ed i rischi relativi a macchinari ed attrezzature, si rimanda alla lettura delle relative schede.

1. Badile
2. Autocarro
3. Escavatore

SOTTOFASE 2. DELIMITAZIONE DELL'AREA OCCUPATA DAL DEPOSITO

Elenco delle attrezzature e dei macchinari utilizzati

Per le procedure di utilizzo, la normativa di riferimento, le misure organizzative, le verifiche da attuare, i DPI da utilizzarsi ed i rischi relativi a macchinari ed attrezzature, si rimanda alla lettura delle relative schede.

1. Martello manuale
2. Sega circolare a disco o a nastro

FAS.00004 - Impianto elettrico del cantiere edile

Opere relative alla realizzazione dell'impianto elettrico di cantiere.

Non sono previste sottofasi lavorative.

Elenco dei rischi e relative misure preventive e protettive

Per i rischi connessi all'utilizzo di apprestamenti, macchinari, attrezzature e sostanze pericolose, si rimanda alla lettura delle relative schede.

Descrizione rischio	Valutazione rischio	Si trasmette all'esterno	Si diffonde alle fasi concomitanti
Elettrocuzione nell'installazione dell'impianto elettrico	ALTO	No	No

1. Elettrocuzione nell'installazione dell'impianto elettrico

- l'operatore indossa guanti dielettrici e calzature isolanti
- viene rimosso prima l'impianto elettrico e poi l'impianto di terra e il salvavita
- nessuna attrezzatura è collegata all'impianto durante le fasi di installazione

Elenco delle attrezzature e dei macchinari utilizzati

Per le procedure di utilizzo, la normativa di riferimento, le misure organizzative, le verifiche da attuare, i DPI da utilizzarsi ed i rischi relativi a macchinari ed attrezzature, si rimanda alla lettura delle relative schede.

1. Scala doppia
2. Utensili manuali per lavori elettrici

Elenco dei dispositivi di protezione individuale utilizzati

Tutti i lavoratori presenti in cantiere indossano la tuta da lavoro, le scarpe antinfortunistiche, l'elmetto ed i guanti di uso generale (DPI standard). Per ogni singola fase di lavoro i lavoratori integreranno i dpi standard con quelli ivi indicati.

1. Guanti dielettrici
2. Scarpe isolanti

FAS.00003 - Impianto di terra del cantiere edile

Installazione di impianto di terra e contro le scariche atmosferiche con cavi di alimentazione interrati e aerei.

Sono previste le seguenti sottofasi lavorative:

1. Scavo a mano per realizzazione dei pozzetti profondità inferiore a 1,5 m
2. Installazione dei pozzetti e delle puntazze
3. Allacciamento della rete all'impianto di terra
4. Collaudo dell'impianto di terra

SOTTOFASE 1. SCAVO A MANO PER REALIZZAZIONE DEI POZZETTI PROFONDITÀ INFERIORE A 1,5 M

Elenco dei rischi e relative misure preventive e protettive

Per i rischi connessi all'utilizzo di apprestamenti, macchinari, attrezzature e sostanze pericolose, si rimanda alla lettura delle relative schede.

Descrizione rischio	Valutazione rischio	Si trasmette all'esterno	Si diffonde alle fasi concomitanti
Danni agli arti inferiori per caduta entro buche o piccoli scavi	MOLTO BASSO	No	No

1. Danni agli arti inferiori per caduta entro buche o piccoli scavi
- se incustodite, le buche vengono coperte con assiti e segnalate

Elenco delle attrezzature e dei macchinari utilizzati

Per le procedure di utilizzo, la normativa di riferimento, le misure organizzative, le verifiche da attuare, i DPI da utilizzarsi ed i rischi relativi a macchinari ed attrezzature, si rimanda alla lettura delle relative schede.

1. Piccone manuale
2. Badile

SOTTOFASE 2. INSTALLAZIONE DEI POZZETTI E DELLE PUNTAZZE

Elenco dei rischi e relative misure preventive e protettive

Per i rischi connessi all'utilizzo di apprestamenti, macchinari, attrezzature e sostanze pericolose, si rimanda alla lettura delle relative schede.

Descrizione rischio	Valutazione rischio	Si trasmette all'esterno	Si diffonde alle fasi concomitanti
Movimentazione manuale dei carichi in genere	BASSO	No	No

1. Movimentazione manuale dei carichi in genere
 - i lavoratori sono formati e informati sulla movimentazione manuale dei carichi
 - vengono utilizzati preferibilmente attrezzature per il sollevamento
 - il singolo lavoratore solleva non oltre 20 Kg
 - quando necessario e nell'impossibilità di utilizzare sollevatori, il peso è ripartito in un numero adeguati di lavoratori
 - i pesi superiori a 25 Kg (15 per le donne) vengono manovrati in due
 - preferibilmente vengono utilizzati mezzi di sollevamento quali carriole, argani e simili

Elenco delle attrezzature e dei macchinari utilizzati

Per le procedure di utilizzo, la normativa di riferimento, le misure organizzative, le verifiche da attuare, i DPI da utilizzarsi ed i rischi relativi a macchinari ed attrezzature, si rimanda alla lettura delle relative schede.

1. Utensili manuali vari

SOTTOFASE 3. ALLACCIAMENTO DELLA RETE ALL'IMPIANTO DI TERRA

Elenco dei rischi e relative misure preventive e protettive

Per i rischi connessi all'utilizzo di apprestamenti, macchinari, attrezzature e sostanze pericolose, si rimanda alla lettura delle relative schede.

Descrizione rischio	Valutazione rischio	Si trasmette all'esterno	Si diffonde alle fasi concomitanti
Elettrocuzione nell'installazione dell'impianto elettrico	ALTO	No	No

1. Elettrocuzione nell'installazione dell'impianto elettrico
- l'operatore indossa guanti dielettrici e calzature isolanti
 - viene rimosso prima l'impianto elettrico e poi l'impianto di terra e il salvavita
 - nessuna attrezzatura è collegata all'impianto durante le fasi di installazione

Elenco delle attrezzature e dei macchinari utilizzati

Per le procedure di utilizzo, la normativa di riferimento, le misure organizzative, le verifiche da attuare, i DPI da utilizzarsi ed i rischi relativi a macchinari ed attrezzature, si rimanda alla lettura delle relative schede.

1. Utensili manuali per lavori elettrici

Elenco dei dispositivi di protezione individuale utilizzati

Tutti i lavoratori presenti in cantiere indossano la tuta da lavoro, le scarpe antinfortunistiche, l'elmetto ed i guanti di uso generale (DPI standard). Per ogni singola fase di lavoro i lavoratori integreranno i dpi standard con quelli ivi indicati.

1. Guanti dielettrici
2. Scarpe isolanti

SOTTOFASE 4. COLLAUDO DELL'IMPIANTO DI TERRA

Elenco dei rischi e relative misure preventive e protettive

Per i rischi connessi all'utilizzo di apprestamenti, macchinari, attrezzature e sostanze pericolose, si rimanda alla lettura delle relative schede.

Descrizione rischio	Valutazione rischio	Si trasmette all'esterno	Si diffonde alle fasi concomitanti
Elettrocuzione nell'installazione dell'impianto elettrico	ALTO	No	No

1. Elettrocuzione nell'installazione dell'impianto elettrico
- l'operatore indossa guanti dielettrici e calzature isolanti
 - viene rimosso prima l'impianto elettrico e poi l'impianto di terra e il salvavita
 - nessuna attrezzatura è collegata all'impianto durante le fasi di installazione

Elenco delle attrezzature e dei macchinari utilizzati

Per le procedure di utilizzo, la normativa di riferimento, le misure organizzative, le verifiche da attuare, i DPI da utilizzarsi ed i rischi relativi a macchinari ed attrezzature, si rimanda alla lettura delle relative schede.

1. Utensili manuali per lavori elettrici

Elenco dei dispositivi di protezione individuale utilizzati

Tutti i lavoratori presenti in cantiere indossano la tuta da lavoro, le scarpe antinfortunistiche, l'elmetto ed i guanti di uso generale (DPI standard). Per ogni singola fase di lavoro i lavoratori integreranno i dpi standard con quelli ivi indicati.

1. Guanti dielettrici
2. Scarpe isolanti

FAS.00006 - Impianto idrico del cantiere

Impianto idrico del cantiere

Sono previste le seguenti sottofasi lavorative:

1. Scavo per posa tubi
2. Posa dei tubi in polietilene
3. Reinterro dello scavo

SOTTOFASE 1. SCAVO PER POSA TUBI

Elenco dei rischi e relative misure preventive e protettive

Per i rischi connessi all'utilizzo di apprestamenti, macchinari, attrezzature e sostanze pericolose, si rimanda alla lettura delle relative schede.

Descrizione rischio	Valutazione rischio	Si trasmette all'esterno	Si diffonde alle fasi concomitanti
Danni agli arti inferiori per caduta entro buche o piccoli scavi	MOLTO BASSO	No	No
Intercettazione di linee elettriche interrante	MEDIO	No	No

1. Danni agli arti inferiori per caduta entro buche o piccoli scavi
- se incustodite, le buche vengono coperte con assiti e segnalate

2. Intercettazione di linee elettriche interrante
- in presenza di linee elettriche, la linea viene segnalata e viene mantenuta una distanza minima di 1,5 m
- prima dell'inizio dello scavo viene verificata la presenza di linee elettriche

Elenco delle attrezzature e dei macchinari utilizzati

Per le procedure di utilizzo, la normativa di riferimento, le misure organizzative, le verifiche da attuare, i DPI da utilizzarsi ed i rischi relativi a macchinari ed attrezzature, si rimanda alla lettura delle relative schede.

1. Badile
2. Autocarro
3. Escavatore

SOTTOFASE 2. POSA DEI TUBI IN POLIETILENE

Elenco dei rischi e relative misure preventive e protettive

Per i rischi connessi all'utilizzo di apprestamenti, macchinari, attrezzature e sostanze pericolose, si rimanda alla lettura delle relative schede.

Descrizione rischio	Valutazione rischio	Si trasmette all'esterno	Si diffonde alle fasi concomitanti
Seppellimento per crollo delle pareti di scavo Il rischio permane fino alla chiusura dello scavo	MEDIO	No	No

1. Seppellimento per crollo delle pareti di scavo

Il rischio permane fino alla chiusura dello scavo

- il materiale di scavo non viene accumulato sul ciglio

- i mezzi meccanici transitano a distanza di sicurezza dal bordo
- l'acqua presente nello scavo viene allontanata e viene verificata la stabilità delle pareti
- per altezze di scavo superiori a 1,5 m le pareti vengono puntellate o sistemate con un angolo a natural declivio

Elenco delle attrezzature e dei macchinari utilizzati

Per le procedure di utilizzo, la normativa di riferimento, le misure organizzative, le verifiche da attuare, i DPI da utilizzarsi ed i rischi relativi a macchinari ed attrezzature, si rimanda alla lettura delle relative schede.

1. Saldatrice per polietilene
2. Utensili manuali vari

SOTTOFASE 3. REINTERRO DELLO SCAVO

Elenco dei rischi e relative misure preventive e protettive

Per i rischi connessi all'utilizzo di apprestamenti, macchinari, attrezzature e sostanze pericolose, si rimanda alla lettura delle relative schede.

Descrizione rischio	Valutazione rischio	Si trasmette all'esterno	Si diffonde alle fasi concomitanti
Cadute entro lo scavo Il rischio permane fino alla chiusura dello scavo	MEDIO	No	Si

1. Cadute entro lo scavo

Il rischio permane fino alla chiusura dello scavo e si diffonde alle fasi concomitanti

- lo scavo, in vicinanza di zone di passaggio, è delimitato
- è fatto divieto di accesso ai non addetti alla zona oggetto dello scavo
- in caso di scavo a sezione ristretta, per attraversare lo scavo vengono utilizzate passerelle regolamentari
- in presenza di fondo scivoloso, le maestranze evitano di operare sul ciglio dello scavo
- in caso di profondità maggiore di 80 cm, per accedere allo scavo si utilizzano gradinate protette da parapetto o scale regolamentari

Elenco delle attrezzature e dei macchinari utilizzati

Per le procedure di utilizzo, la normativa di riferimento, le misure organizzative, le verifiche da attuare, i DPI da utilizzarsi ed i rischi relativi a macchinari ed attrezzature, si rimanda alla lettura delle relative schede.

1. Escavatore

FAS.0007 - Installazione di box prefabbricati

Installazione di box prefabbricati

Sono previste le seguenti sottofasi lavorative:

1. Pulizia dell'area
2. Scarico dei box dagli automezzi
3. Fissaggio del box

SOTTOFASE 1. PULIZIA DELL'AREA

Elenco delle attrezzature e dei macchinari utilizzati

Per le procedure di utilizzo, la normativa di riferimento, le misure organizzative, le verifiche da attuare, i DPI da utilizzarsi ed i rischi relativi a macchinari ed attrezzature, si rimanda alla lettura delle relative schede.

1. Utensili manuali vari
2. Autocarro

SOTTOFASE 2. SCARICO DEI BOX DAGLI AUTOMEZZI

Elenco delle attrezzature e dei macchinari utilizzati

Per le procedure di utilizzo, la normativa di riferimento, le misure organizzative, le verifiche da attuare, i DPI da utilizzarsi ed i rischi relativi a macchinari ed attrezzature, si rimanda alla lettura delle relative schede.

1. Autogrù

SOTTOFASE 3. FISSAGGIO DEL BOX

Elenco delle attrezzature e dei macchinari utilizzati

Per le procedure di utilizzo, la normativa di riferimento, le misure organizzative, le verifiche da attuare, i DPI da utilizzarsi ed i rischi relativi a macchinari ed attrezzature, si rimanda alla lettura delle relative schede.

1. Utensili manuali vari

FAS.39049 - Installazione servizi igienici prefabbricati

Posa dei servizi igienici prefabbricati e allacciamento agli impianti di cantiere

Sono previste le seguenti sottofasi lavorative:

1. Pulitura e regolarizzazione dell'area
2. Posa dei servizi prefabbricati
3. Allacciamento all'impianto fognario del cantiere
4. Allacciamento alla rete idrica del cantiere

SOTTOFASE 1. PULITURA E REGOLARIZZAZIONE DELL'AREA

Elenco delle attrezzature e dei macchinari utilizzati

Per le procedure di utilizzo, la normativa di riferimento, le misure organizzative, le verifiche da attuare, i DPI da utilizzarsi ed i rischi relativi a macchinari ed attrezzature, si rimanda alla lettura delle relative schede.

1. Badile
2. Autocarro
3. Escavatore

SOTTOFASE 2. POSA DEI SERVIZI PREFABBRICATI

Elenco delle attrezzature e dei macchinari utilizzati

Per le procedure di utilizzo, la normativa di riferimento, le misure organizzative, le verifiche da attuare, i DPI da utilizzarsi ed i rischi relativi a macchinari ed attrezzature, si rimanda alla lettura delle relative schede.

1. Badile
2. Martello manuale
3. Autogrù

SOTTOFASE 3. ALLACCIAMENTO ALL'IMPIANTO FOGNARIO DEL CANTIERE

Elenco dei rischi e relative misure preventive e protettive

Per i rischi connessi all'utilizzo di apprestamenti, macchinari, attrezzature e sostanze pericolose, si rimanda alla lettura delle relative schede.

Descrizione rischio	Valutazione rischio	Si trasmette all'esterno	Si diffonde alle fasi concomitanti
Contatto con microrganismi dannosi	MEDIO	No	No

1. Contatto con microrganismi dannosi

- le maestranze fanno uso di dpi che evitano il contatto con le sostanze inquinate (in particolare guanti impermeabili e mascherine)
 - preliminarmente il datore di lavoro individua il gruppo di appartenenza dei microrganismi

Elenco delle attrezzature e dei macchinari utilizzati

Per le procedure di utilizzo, la normativa di riferimento, le misure organizzative, le verifiche da attuare, i DPI da utilizzarsi ed i rischi relativi a macchinari ed attrezzature, si rimanda alla lettura delle relative schede.

1. Saldatrice per polietilene
2. Badile

SOTTOFASE 4. ALLACCIAMENTO ALLA RETE IDRICA DEL CANTIERE

Elenco delle attrezzature e dei macchinari utilizzati

Per le procedure di utilizzo, la normativa di riferimento, le misure organizzative, le verifiche da attuare, i DPI da utilizzarsi ed i rischi relativi a macchinari ed attrezzature, si rimanda alla lettura delle relative schede.

1. Saldatrice per polietilene

2. SCAVI E REINTERRI:

FAS.00071 - Scavo a sezione ristretta eseguito con mezzi meccanici e a mano

Scavo a sezione ristretta eseguito con mezzi meccanici con l'assistenza a terra di operatore.

Non sono previste sottofasi lavorative.

Elenco dei rischi e relative misure preventive e protettive

Per i rischi connessi all'utilizzo di apprestamenti, macchinari, attrezzature e sostanze pericolose, si rimanda alla lettura delle relative schede.

Descrizione rischio	Valutazione rischio	Si trasmette all'esterno	Si diffonde alle fasi concomitanti
Cadute entro lo scavo Il rischio permane fino alla chiusura dello scavo	MEDIO	No	Si
Intercettazione di linee elettriche nei lavori di scavo a mano	MEDIO	No	No
Seppellimento per crollo delle pareti di scavo Il rischio permane fino alla chiusura dello scavo	MEDIO	No	No
Esplosione per rinvenimento casuale di ordigni bellici durante gli scavi Il rischio permane fino rimozione dell'ordigno bellico	BASSO	Si	Si

1. Cadute entro lo scavo

Il rischio permane fino alla chiusura dello scavo e si diffonde alle fasi concomitanti

- lo scavo, in vicinanza di zone di passaggio, è delimitato
- è fatto divieto di accesso ai non addetti alla zona oggetto dello scavo
- in caso di scavo a sezione ristretta, per attraversare lo scavo vengono utilizzate passerelle regolamentari
- in presenza di fondo scivoloso, le maestranze evitano di operare sul ciglio dello scavo
- in caso di profondità maggiore di 80 cm, per accedere allo scavo si utilizzano gradinate protette da parapetto o scale regolamentari

2. Intercettazione di linee elettriche nei lavori di scavo a mano

- viene rispettata la distanza di 1,5 m dalle linee interrate
- le linee in prossimità dei lavori vengono disattivate
- prima dell'inizio dei lavori viene individuata e segnalata la presenza di linee elettriche

3. Seppellimento per crollo delle pareti di scavo

Il rischio permane fino alla chiusura dello scavo

- il materiale di scavo non viene accumulato sul ciglio
- i mezzi meccanici transitano a distanza di sicurezza dal bordo
- l'acqua presente nello scavo viene allontanata e viene verificata la stabilità delle pareti
- per altezze di scavo superiori a 1,5 m le pareti vengono puntellate o sistemate con un angolo a natural declivio

4. Esplosione per rinvenimento casuale di ordigni bellici durante gli scavi

Il rischio permane fino rimozione dell'ordigno bellico, si trasmette all'ambiente esterno e si diffonde alle fasi concomitanti

- in mancanza di dati che possano escludere la presenza di ordigni, viene eseguita la bonifica
- prima dell'inizio dello scavo viene eseguita una ricerca storeografica
- in presenza di infrastrutture strategiche durante il conflitto bellico, viene eseguita una ricerca su eventuali aree in vicinanza già bonificate

Elenco delle attrezzature e dei macchinari utilizzati

Per le procedure di utilizzo, la normativa di riferimento, le misure organizzative, le verifiche da attuare, i DPI da utilizzarsi ed i rischi relativi a macchinari ed attrezzature, si rimanda alla lettura delle relative schede.

1. Badile
2. Autocarro
3. Escavatore

FAS.00072 - Scavo di sbancamento eseguito con mezzi meccanici

Scavo generale di sbancamento eseguito con mezzi meccanici.

Non sono previste sottofasi lavorative.

Elenco dei rischi e relative misure preventive e protettive

Per i rischi connessi all'utilizzo di apprestamenti, macchinari, attrezzature e sostanze pericolose, si rimanda alla lettura delle relative schede.

Descrizione rischio	Valutazione rischio	Si trasmette all'esterno	Si diffonde alle fasi concomitanti
Cadute entro lo scavo Il rischio permane fino alla chiusura dello scavo	MEDIO	No	Si
Intercettazione di linee elettriche nei lavori di scavo a mano	MEDIO	No	No
Investimento da automezzi nel transitare sulla rampa	MOLTO BASSO	No	No
Seppellimento per crollo delle pareti di scavo di sbancamento Il rischio permane fino alla chiusura dello scavo	MEDIO	No	No
Esplosione per rinvenimento casuale di ordigni bellici durante gli scavi Il rischio permane fino rimozione dell'ordigno bellico	BASSO	Si	Si

1. Cadute entro lo scavo

Il rischio permane fino alla chiusura dello scavo e si diffonde alle fasi concomitanti

- lo scavo, in vicinanza di zone di passaggio, è delimitato
- è fatto divieto di accesso ai non addetti alla zona oggetto dello scavo
- in caso di scavo a sezione ristretta, per attraversare lo scavo vengono utilizzate passerelle regolamentari
- in presenza di fondo scivoloso, le maestranze evitano di operare sul ciglio dello scavo
- in caso di profondità maggiore di 80 cm, per accedere allo scavo si utilizzano gradinate protette da parapetto o scale regolamentari

2. Intercettazione di linee elettriche nei lavori di scavo a mano

- viene rispettata la distanza di 1,5 m dalle linee interrate
- le linee in prossimità dei lavori vengono disattivate
- prima dell'inizio dei lavori viene individuata e segnalata la presenza di linee elettriche

3. Investimento da automezzi nel transitare sulla rampa

- la rampa di accesso allo scavo ha un franco di 70 cm per parte
- Se la rampa misura oltre 20 m di lunghezza e ha il franco da un solo lato, vengono realizzate apposite nicchie di rifugio

4. Seppellimento per crollo delle pareti di scavo di sbancamento

Il rischio permane fino alla chiusura dello scavo

- il materiale di scavo non viene accumulato sul ciglio
- i mezzi meccanici transitano a distanza di sicurezza dal bordo
- le maestranze operano ad adeguata distanza dalla parete di attacco dello scavo
- se la rampa misura oltre 20 m e ha il franco da un solo lato vengono realizzate apposite nicchie di rifugio
- quando l'altezza dello scavo supera 1,5 m, lo scalzamento della parte è eseguito con mezzi meccanici

5. Esplosione per rinvenimento casuale di ordigni bellici durante gli scavi

Il rischio permane fino rimozione dell'ordigno bellico, si trasmette all'ambiente esterno e si diffonde alle fasi concomitanti

- in mancanza di dati che possano escludere la presenza di ordigni, viene eseguita la bonifica
- prima dell'inizio dello scavo viene eseguita una ricerca storeografica
- in presenza di infrastrutture strategiche durante il conflitto bellico, viene eseguita una ricerca su eventuali aree in vicinanza già bonificate

Elenco delle attrezzature e dei macchinari utilizzati

Per le procedure di utilizzo, la normativa di riferimento, le misure organizzative, le verifiche da attuare, i DPI da utilizzarsi ed i rischi relativi a macchinari ed attrezzature, si rimanda alla lettura delle relative schede.

1. Autocarro
2. Escavatore
3. Pala meccanica

FAS.00073 - Scavo eseguito a mano

Scavo eseguito a mano eseguito all'interno di fabbricati o all'aperto.

Sono previste le seguenti sottofasi lavorative:

1. Scavo a mano
2. Trasporto a discarica

SOTTOFASE 1. SCAVO A MANO

Elenco dei rischi e relative misure preventive e protettive

Per i rischi connessi all'utilizzo di apprestamenti, macchinari, attrezzature e sostanze pericolose, si rimanda alla lettura delle relative schede.

Descrizione rischio	Valutazione rischio	Si trasmette all'esterno	Si diffonde alle fasi concomitanti
Cadute entro lo scavo Il rischio permane fino alla chiusura dello scavo	MEDIO	No	Si
Intercettazione di linee elettriche nei lavori di scavo a mano	MEDIO	No	No
Seppellimento per crollo delle pareti di scavo Il rischio permane fino alla chiusura dello scavo	MEDIO	No	No
Esplosione per rinvenimento casuale di ordigni bellici durante gli scavi Il rischio permane fino rimozione dell'ordigno bellico	BASSO	Si	Si

1. Cadute entro lo scavo

Il rischio permane fino alla chiusura dello scavo e si diffonde alle fasi concomitanti

- lo scavo, in vicinanza di zone di passaggio, è delimitato
- è fatto divieto di accesso ai non addetti alla zona oggetto dello scavo
- in caso di scavo a sezione ristretta, per attraversare lo scavo vengono utilizzate passerelle regolamentari
- in presenza di fondo scivoloso, le maestranze evitano di operare sul ciglio dello scavo
- in caso di profondità maggiore di 80 cm, per accedere allo scavo si utilizzano gradinate protette da parapetto o scale regolamentari

2. Intercettazione di linee elettriche nei lavori di scavo a mano

- viene rispettata la distanza di 1,5 m dalle linee interrate
- le linee in prossimità dei lavori vengono disattivate
- prima dell'inizio dei lavori viene individuata e segnalata la presenza di linee elettriche

3. Seppellimento per crollo delle pareti di scavo

Il rischio permane fino alla chiusura dello scavo

- il materiale di scavo non viene accumulato sul ciglio
- i mezzi meccanici transitano a distanza di sicurezza dal bordo
- l'acqua presente nello scavo viene allontanata e viene verificata la stabilità delle pareti
- per altezze di scavo superiori a 1,5 m le pareti vengono puntellate o sistemate con un angolo a natural declivio

4. Esplosione per rinvenimento casuale di ordigni bellici durante gli scavi

Il rischio permane fino rimozione dell'ordigno bellico, si trasmette all'ambiente esterno e si diffonde alle fasi concomitanti

- in mancanza di dati che possano escludere la presenza di ordigni, viene eseguita la bonifica
- prima dell'inizio dello scavo viene eseguita una ricerca storeografica
- in presenza di infrastrutture strategiche durante il conflitto bellico, viene eseguita una ricerca su eventuali aree in vicinanza già bonificate

Elenco delle attrezzature e dei macchinari utilizzati

Per le procedure di utilizzo, la normativa di riferimento, le misure organizzative, le verifiche da attuare, i DPI da utilizzarsi ed i rischi relativi a macchinari ed attrezzature, si rimanda alla lettura delle relative schede.

1. Piccone manuale
2. Badile

SOTTOFASE 2. TRASPORTO A DISCARICA

Elenco delle attrezzature e dei macchinari utilizzati

Per le procedure di utilizzo, la normativa di riferimento, le misure organizzative, le verifiche da attuare, i DPI da utilizzarsi ed i rischi relativi a macchinari ed attrezzature, si rimanda alla lettura delle relative schede.

1. Badile
2. Autocarro
3. Miniscavatore

FAS.00070 - Riporto di terreno

Riporto di terreno eseguito con mezzi meccanici eventualmente assistito a terra da manovale.

Sono previste le seguenti sottofasi lavorative:

1. Riporto di terreno
2. Spianamento del terreno

SOTTOFASE 1. RIPORTO DI TERRENO

Elenco delle attrezzature e dei macchinari utilizzati

Per le procedure di utilizzo, la normativa di riferimento, le misure organizzative, le verifiche da attuare, i DPI da utilizzarsi ed i rischi relativi a macchinari ed attrezzature, si rimanda alla lettura delle relative schede.

1. Autocarro

SOTTOFASE 2. SPIANAMENTO DEL TERRENO

Elenco delle attrezzature e dei macchinari utilizzati

Per le procedure di utilizzo, la normativa di riferimento, le misure organizzative, le verifiche da attuare, i DPI da utilizzarsi ed i rischi relativi a macchinari ed attrezzature, si rimanda alla lettura delle relative schede.

1. Pala meccanica

FAS.00067 - Prosciugamento di scavi

Prosciugamento di scavi o opere similari.

Non sono previste sottofasi lavorative.

Elenco dei rischi e relative misure preventive e protettive

Per i rischi connessi all'utilizzo di apprestamenti, macchinari, attrezzature e sostanze pericolose, si rimanda alla lettura delle relative schede.

Descrizione rischio	Valutazione rischio	Si trasmette all'esterno	Si diffonde alle fasi concomitanti
Cadute entro lo scavo Il rischio permane fino alla chiusura dello scavo	MEDIO	No	Si

1. Cadute entro lo scavo

Il rischio permane fino alla chiusura dello scavo e si diffonde alle fasi concomitanti

- lo scavo, in vicinanza di zone di passaggio, è delimitato
- è fatto divieto di accesso ai non addetti alla zona oggetto dello scavo
- in caso di scavo a sezione ristretta, per attraversare lo scavo vengono utilizzate passerelle regolamentari
- in presenza di fondo scivoloso, le maestranze evitano di operare sul ciglio dello scavo
- in caso di profondità maggiore di 80 cm, per accedere allo scavo si utilizzano gradinate protette da parapetto o scale regolamentari

Elenco delle attrezzature e dei macchinari utilizzati

Per le procedure di utilizzo, la normativa di riferimento, le misure organizzative, le verifiche da attuare, i DPI da utilizzarsi ed i rischi relativi a macchinari ed attrezzature, si rimanda alla lettura delle relative schede.

1. Pompa elettrica per liquidi

3. DEMOLIZIONI:

FAS.00053 - Demolizione di tramezzi, divisori e tamponature eseguiti a mano

Demolizione di tramezzi, muri divisori e tamponature senza funzione portante eseguita a mano

Sono previste le seguenti sottofasi lavorative:

1. Demolizione del muro
2. Trasporto a discarica

Apprestamenti utilizzati per l'intera fase lavorativa

1. Ponte a cavalletto alto 2 m

SOTTOFASE 1. DEMOLIZIONE DEL MURO

Elenco dei rischi e relative misure preventive e protettive

Per i rischi connessi all'utilizzo di apprestamenti, macchinari, attrezzature e sostanze pericolose, si rimanda alla lettura delle relative schede.

Descrizione rischio	Valutazione rischio	Si trasmette all'esterno	Si diffonde alle fasi concomitanti
Inalazioni di polveri durante la demolizione di strutture	MEDIO	Si	Si
Crollo improvviso di muri demoliti a mano	ALTO	No	Si
Caduta di materiali dall'alto nei lavori di demolizione	ALTO	No	Si
Intercettazione accidentale di linee elettriche nei lavori di demolizione	MEDIO	No	No

1. Inalazioni di polveri durante la demolizione di strutture

Il rischio si trasmette all'ambiente esterno e si diffonde alle fasi concomitanti

- le maestranze utilizzano mascherine antipolvere
- se non sussiste pericolo di elettrocuzione e scivolamento, le strutture vengono irrorate con acqua

2. Crollo improvviso di muri demoliti a mano

Il rischio si diffonde alle fasi concomitanti

- se il muro ha un'altezza inferiore a 2 m, i lavoratori operano direttamente sul muro utilizzando cinture di sicurezza
- nessuno opera nella zona oggetto della demolizione
- i lavoratori non operano sul muro e utilizzano ponteggi indipendenti

3. Caduta di materiali dall'alto nei lavori di demolizione

Il rischio si diffonde alle fasi concomitanti

- nessuno opera nella zona sottostante alle opere in demolizione
- i passaggi sono tenuti sgombri
- se esistono passaggi sotto la porzione in demolizione, questi sono protetti con opere provvisori

4. Intercettazione accidentale di linee elettriche nei lavori di demolizione
- eventuali le linee elettriche vengono disattivate prima dell'inizio dei lavori
- prima dell'inizio dei lavori viene verificata la presenza di linee elettriche

Elenco delle attrezzature e dei macchinari utilizzati

Per le procedure di utilizzo, la normativa di riferimento, le misure organizzative, le verifiche da attuare, i DPI da utilizzarsi ed i rischi relativi a macchinari ed attrezzature, si rimanda alla lettura delle relative schede.

1. Martello demolitore elettrico
2. Martello manuale
3. Badile
4. Carriola

Elenco dei dispositivi di protezione individuale utilizzati

Tutti i lavoratori presenti in cantiere indossano la tuta da lavoro, le scarpe antinfortunistiche, l'elmetto ed i guanti di uso generale (DPI standard). Nel caso non possa essere rispettata la distanza interpersonale di un metro (o più, nel rispetto di quanto stabilito dall'autorità statale e locale) i lavoratori indossano mascherina chirurgica e guanti impermeabili, se non già previsto l'uso di DPI con grado di protezione uguale o superiore. Per ogni singola fase di lavoro i lavoratori integreranno i dpi standard con quelli ivi indicati.

1. Maschera monouso per polveri e fumi

SOTTOFASE 2. TRASPORTO A DISCARICA

Elenco delle attrezzature e dei macchinari utilizzati

Per le procedure di utilizzo, la normativa di riferimento, le misure organizzative, le verifiche da attuare, i DPI da utilizzarsi ed i rischi relativi a macchinari ed attrezzature, si rimanda alla lettura delle relative schede.

1. Canale per il convogliamento delle macerie
2. Martello manuale
3. Badile
4. Carriola
5. Autocarro

4. FONDAZIONI:

FAS.00075 - Fondazioni in c.a.

Fondazioni realizzate in cemento armato.

Sono previste le seguenti sottofasi lavorative:

1. Preparazione del ferro di armatura
2. Posa dell'armatura
3. Getto del cls

SOTTOFASE 1. PREPARAZIONE DEL FERRO DI ARMATURA

Elenco dei rischi e relative misure preventive e protettive

Per i rischi connessi all'utilizzo di apprestamenti, macchinari, attrezzature e sostanze pericolose, si rimanda alla lettura delle relative schede.

Descrizione rischio	Valutazione rischio	Si trasmette all'esterno	Si diffonde alle fasi concomitanti
Cadute a livello per inciampo nella lavorazione dei ferri	MOLTO BASSO	No	No
Tagli e abrasioni alle mani in genere	MEDIO	No	No

1. Cadute a livello per inciampo nella lavorazione dei ferri
 - i ferri e le gabbie sono disposti in modo ordinato
 - il materiale di scarto è accumulato in apposita zona

2. Tagli e abrasioni alle mani in genere
 - le maestranze utilizzano guanti di uso generale

Elenco delle attrezzature e dei macchinari utilizzati

Per le procedure di utilizzo, la normativa di riferimento, le misure organizzative, le verifiche da attuare, i DPI da utilizzarsi ed i rischi relativi a macchinari ed attrezzature, si rimanda alla lettura delle relative schede.

1. Piegaferri elettrico
2. Utensili manuali vari

SOTTOFASE 2. POSA DELL'ARMATURA

Elenco dei rischi e relative misure preventive e protettive

Per i rischi connessi all'utilizzo di apprestamenti, macchinari, attrezzature e sostanze pericolose, si rimanda alla lettura delle relative schede.

Descrizione rischio	Valutazione rischio	Si trasmette all'esterno	Si diffonde alle fasi concomitanti
Infilzamento da parte dei ferri affioranti dal getto Il rischio permane fino al getto di ripresa	ALTO	No	No
Cadute per inciampo nell'armatura posata	MOLTO BASSO	No	No
Tagli e abrasioni alle mani in genere	MEDIO	No	No
Seppellimento per crollo delle pareti di scavo Il rischio permane fino alla chiusura dello scavo	MEDIO	No	No

1. Infilzamento da parte dei ferri affioranti dal getto

Il rischio permane fino al getto di ripresa

- i ferri di attacco sono ripiegati o protetti con appositi cappucci
- i passaggi sono tenuti sgombri

2. Cadute per inciampo nell'armatura posata
 - l'armatura è legata in modo corretto
 - vengono utilizzate tavole regolamentari nelle zone di passaggio

3. Tagli e abrasioni alle mani in genere
 - le maestranze utilizzano guanti di uso generale

4. Seppellimento per crollo delle pareti di scavo

Il rischio permane fino alla chiusura dello scavo

- il materiale di scavo non viene accumulato sul ciglio
- i mezzi meccanici transitano a distanza di sicurezza dal bordo
- l'acqua presente nello scavo viene allontanata e viene verificata la stabilità delle pareti
- per altezze di scavo superiori a 1,5 m le pareti vengono puntellate o sistemate con un angolo a natural declivio

Elenco delle attrezzature e dei macchinari utilizzati

Per le procedure di utilizzo, la normativa di riferimento, le misure organizzative, le verifiche da attuare, i DPI da utilizzarsi ed i rischi relativi a macchinari ed attrezzature, si rimanda alla lettura delle relative schede.

SOTTOFASE 3. GETTO DEL CLS

Elenco dei rischi e relative misure preventive e protettive

Per i rischi connessi all'utilizzo di apprestamenti, macchinari, attrezzature e sostanze pericolose, si rimanda alla lettura delle relative schede.

Descrizione rischio	Valutazione rischio	Si trasmette all'esterno	Si diffonde alle fasi concomitanti
Infilzamento da parte dei ferri affioranti dal getto Il rischio permane fino al getto di ripresa	ALTO	No	No
Seppellimento per crollo delle pareti di scavo Il rischio permane fino alla chiusura dello scavo	MEDIO	No	No

1. Infilzamento da parte dei ferri affioranti dal getto

Il rischio permane fino al getto di ripresa

- i ferri di attacco sono ripiegati o protetti con appositi cappucci
- i passaggi sono tenuti sgombri

2. Seppellimento per crollo delle pareti di scavo

Il rischio permane fino alla chiusura dello scavo

- il materiale di scavo non viene accumulato sul ciglio
- i mezzi meccanici transitano a distanza di sicurezza dal bordo
- l'acqua presente nello scavo viene allontanata e viene verificata la stabilità delle pareti
- per altezze di scavo superiori a 1,5 m le pareti vengono puntellate o sistemate con un angolo a natural declivio

Elenco delle attrezzature e dei macchinari utilizzati

Per le procedure di utilizzo, la normativa di riferimento, le misure organizzative, le verifiche da attuare, i DPI da utilizzarsi ed i rischi relativi a macchinari ed attrezzature, si rimanda alla lettura delle relative schede.

1. Badile
2. Autobetoniera

Elenco delle sostanze pericolose utilizzate

Per la normativa di riferimento e le procedure di utilizzo, si rimanda alla lettura delle relative schede.

1. Cemento

5. STRUTTURE E OPERE IN C.A.:

FAS.00081 - Cordoli e travi in c.a.

Cordoli e travi in c.a.

Sono previste le seguenti sottofasi lavorative:

1. Preparazione dell'armatura
2. Getto del cls
3. Disarmo

Apprestamenti utilizzati per l'intera fase lavorativa

1. Ponteggio metallico a tubi giunti

SOTTOFASE 1. PREPARAZIONE DELL'ARMATURA

Elenco dei rischi e relative misure preventive e protettive

Per i rischi connessi all'utilizzo di apprestamenti, macchinari, attrezzature e sostanze pericolose, si rimanda alla lettura delle relative schede.

Descrizione rischio	Valutazione rischio	Si trasmette all'esterno	Si diffonde alle fasi concomitanti
Cadute a livello per inciampo nella lavorazione dei ferri	MOLTO BASSO	No	No
Infilzamento da parte dei ferri affioranti dal getto Il rischio permane fino al getto di ripresa	ALTO	No	No
Tagli e abrasioni alle mani in genere	MEDIO	No	No

1. Cadute a livello per inciampo nella lavorazione dei ferri
 - i ferri e le gabbie sono disposti in modo ordinato
 - il materiale di scarto è accumulato in apposita zona

2. Infilzamento da parte dei ferri affioranti dal getto

Il rischio permane fino al getto di ripresa

- i ferri di attacco sono ripiegati o protetti con appositi cappucci
- i passaggi sono tenuti sgombri

3. Tagli e abrasioni alle mani in genere
 - le maestranze utilizzano guanti di uso generale

Elenco delle attrezzature e dei macchinari utilizzati

Per le procedure di utilizzo, la normativa di riferimento, le misure organizzative, le verifiche da attuare, i DPI da utilizzarsi ed i rischi relativi a macchinari ed attrezzature, si rimanda alla lettura delle relative schede.

1. Piegaferri elettrico

SOTTOFASE 2. GETTO DEL CLS

Elenco dei rischi e relative misure preventive e protettive

Per i rischi connessi all'utilizzo di apprestamenti, macchinari, attrezzature e sostanze pericolose, si rimanda alla lettura delle relative schede.

Descrizione rischio	Valutazione rischio	Si trasmette all'esterno	Si diffonde alle fasi concomitanti
---------------------	---------------------	--------------------------	------------------------------------

Crollo della casseratura per insufficiente puntellatura (Cordoli e travi in c.a.)	MOLTO BASSO	No	Si
---	-------------	----	----

1. Crollo della casseratura per insufficiente puntellatura (Cordoli e travi in c.a.)

Il rischio si diffonde alle fasi concomitanti

- la casseratura è eseguita da personale esperto
- la casseratura è puntellata in modo adeguato

- i mezzi meccanici e i bracci di gru e pompe si tengono a distanza di sicurezza
- nessuno opera nella zona sottostante la struttura puntellata

Elenco delle attrezzature e dei macchinari utilizzati

Per le procedure di utilizzo, la normativa di riferimento, le misure organizzative, le verifiche da attuare, i DPI da utilizzarsi ed i rischi relativi a macchinari ed attrezzature, si rimanda alla lettura delle relative schede.

1. Autobetoniera
2. Autopompa per cls

Elenco delle sostanze pericolose utilizzate

Per la normativa di riferimento e le procedure di utilizzo, si rimanda alla lettura delle relative schede.

1. Cemento

SOTTOFASE 3. DISARMO

Disarmo e rimozione dei piani di lavoro e dei materiali occorsi per l'armatura principale e secondaria dei vari impalcati.

Elenco dei rischi e relative misure preventive e protettive

Per i rischi connessi all'utilizzo di apprestamenti, macchinari, attrezzature e sostanze pericolose, si rimanda alla lettura delle relative schede.

Descrizione rischio	Valutazione rischio	Si trasmette all'esterno	Si diffonde alle fasi concomitanti
Cadute a livello per inciampo negli assi della casseratura	MOLTO BASSO	No	No
Inalazione di polveri di cemento in genere	MOLTO BASSO	No	No
Tagli, abrasioni e schegge nella realizzazione/smontaggio della casserature	MOLTO BASSO	No	No

1. Cadute a livello per inciampo negli assi della casseratura
 - i passaggi sono mantenuti sgombri
 - gli assi sono accatastati in modo ordinato

2. Inalazione di polveri di cemento in genere
 - in presenza di polveri, le maestranze fanno uso di mascherine

3. Tagli, abrasioni e schegge nella realizzazione/smontaggio della casserature
 - le maestranze utilizzano guanti di uso generale

Elenco delle attrezzature e dei macchinari utilizzati

Per le procedure di utilizzo, la normativa di riferimento, le misure organizzative, le verifiche da attuare, i DPI da utilizzarsi ed i rischi relativi a macchinari ed attrezzature, si rimanda alla lettura delle relative schede.

1. Martello manuale

2. Scala semplice portatile

FAS.00088 - Pilastrini in c.a. altezza circa 3 m

Costruzione di pilastri in cemento armato comprendente la realizzazione dei casseri, delle armature in legno ed in ferro, il getto del calcestruzzo.

Sono previste le seguenti sottofasi lavorative:

1. Preparazione della cassetta
2. Preparazione dell'armatura
3. Getto del cls
4. Disarmo

SOTTOFASE 1. PREPARAZIONE DELLA CASSETTA

Elenco dei rischi e relative misure preventive e protettive

Per i rischi connessi all'utilizzo di apprestamenti, macchinari, attrezzature e sostanze pericolose, si rimanda alla lettura delle relative schede.

Descrizione rischio	Valutazione rischio	Si trasmette all'esterno	Si diffonde alle fasi concomitanti
Tagli, abrasioni e schegge nella realizzazione/smontaggio della cassetta	MOLTO BASSO	No	No

1. Tagli, abrasioni e schegge nella realizzazione/smontaggio della cassetta
- le maestranze utilizzano guanti di uso generale

Elenco delle attrezzature e dei macchinari utilizzati

Per le procedure di utilizzo, la normativa di riferimento, le misure organizzative, le verifiche da attuare, i DPI da utilizzarsi ed i rischi relativi a macchinari ed attrezzature, si rimanda alla lettura delle relative schede.

1. Martello manuale
2. Scala semplice portatile
3. Sega circolare a disco o a nastro
4. Sega manuale a lame intercambiabili
5. Autocarro

SOTTOFASE 2. PREPARAZIONE DELL'ARMATURA

Elenco dei rischi e relative misure preventive e protettive

Per i rischi connessi all'utilizzo di apprestamenti, macchinari, attrezzature e sostanze pericolose, si rimanda alla lettura delle relative schede.

Descrizione rischio	Valutazione rischio	Si trasmette all'esterno	Si diffonde alle fasi concomitanti
Cadute a livello per inciampo nella lavorazione dei ferri	MOLTO BASSO	No	No
Infilzamento da parte dei ferri affioranti dal getto Il rischio permane fino al getto di ripresa	ALTO	No	No
Tagli e abrasioni alle mani in genere	MEDIO	No	No

1. Cadute a livello per inciampo nella lavorazione dei ferri
- i ferri e le gabbie sono disposti in modo ordinato
- il materiale di scarto è accumulato in apposita zona

2. Infilzamento da parte dei ferri affioranti dal getto

Il rischio permane fino al getto di ripresa

- i ferri di attacco sono ripiegati o protetti con appositi cappucci
- i passaggi sono tenuti sgombri

3. Tagli e abrasioni alle mani in genere
- le maestranze utilizzano guanti di uso generale

Elenco delle attrezzature e dei macchinari utilizzati

Per le procedure di utilizzo, la normativa di riferimento, le misure organizzative, le verifiche da attuare, i DPI da utilizzarsi ed i rischi relativi a macchinari ed attrezzature, si rimanda alla lettura delle relative schede.

1. Piegaferri elettrico

SOTTOFASE 3. GETTO DEL CLS

Elenco dei rischi e relative misure preventive e protettive

Per i rischi connessi all'utilizzo di apprestamenti, macchinari, attrezzature e sostanze pericolose, si rimanda alla lettura delle relative schede.

Descrizione rischio	Valutazione rischio	Si trasmette all'esterno	Si diffonde alle fasi concomitanti
Crollo della cassetta per insufficiente puntellatura	MEDIO	No	Si
Cedimento improvviso della cassetta per eccessiva spinta del cls	MEDIO	No	Si

1. Crollo della cassetta per insufficiente puntellatura

Il rischio si diffonde alle fasi concomitanti

- la cassetta è eseguita da personale esperto
- la cassetta è puntellata in modo adeguato
- i puntelli sono ben ancorati e poggiano su ripartitori regolamentari
- i puntelli sono disposti in corrispondenza di quelli sottostanti
- nessuno opera nella zona sottostante la struttura puntellata

2. Cedimento improvviso della cassetta per eccessiva spinta del cls

Il rischio si diffonde alle fasi concomitanti

- la cassetta è eseguita da personale esperto
- la cassetta è adeguatamente puntellata
- nessuno opera nella zona sottostante ai lavori
- viene evitata l'applicazione della vibrazione delle casseformi
- il cls viene gettato in modo uniforme e lentamente
- i mezzi meccanici operano a distanza di sicurezza

Elenco delle attrezzature e dei macchinari utilizzati

Per le procedure di utilizzo, la normativa di riferimento, le misure organizzative, le verifiche da attuare, i DPI da utilizzarsi ed i rischi relativi a macchinari ed attrezzature, si rimanda alla lettura delle relative schede.

1. Autobetoniera
2. Gru su rotaie senza cabina

Elenco delle sostanze pericolose utilizzate

Per la normativa di riferimento e le procedure di utilizzo, si rimanda alla lettura delle relative schede.

1. Cemento

SOTTOFASE 4. DISARMO

Disarmo e rimozione dei piani di lavoro e dei materiali occorsi per l'armatura principale e secondaria dei vari impalcati.

Elenco dei rischi e relative misure preventive e protettive

Per i rischi connessi all'utilizzo di apprestamenti, macchinari, attrezzature e sostanze pericolose, si rimanda alla lettura delle relative schede.

Descrizione rischio	Valutazione rischio	Si trasmette all'esterno	Si diffonde alle fasi concomitanti
Caduta dall'alto di puntelli e casseri	ALTO	No	Si
Cadute a livello per inciampo negli assi della cassetta	MOLTO BASSO	No	No
Inalazione di polveri di cemento in genere	MOLTO BASSO	No	No
Tagli, abrasioni e schegge nella realizzazione/smontaggio della cassetta	MOLTO BASSO	No	No

1. Caduta dall'alto di puntelli e casseri

Il rischio si diffonde alle fasi concomitanti

- il personale non addetto viene allontanato
- il materiale di disarmo è poggiato a terra e non gettato dall'alto

2. Cadute a livello per inciampo negli assi della cassetta

- i passaggi sono mantenuti sgombri
- gli assi sono accatastati in modo ordinato

3. Inalazione di polveri di cemento in genere

- in presenza di polveri, le maestranze fanno uso di mascherine

4. Tagli, abrasioni e schegge nella realizzazione/smontaggio della cassetta

- le maestranze utilizzano guanti di uso generale

Elenco delle attrezzature e dei macchinari utilizzati

Per le procedure di utilizzo, la normativa di riferimento, le misure organizzative, le verifiche da attuare, i DPI da utilizzarsi ed i rischi relativi a macchinari ed attrezzature, si rimanda alla lettura delle relative schede.

1. Martello manuale
2. Scala semplice portatile

6. MURATURE E PARETI IN GENERE:

FAS.00120 - Muratura portante in mattoni o blocchi alta meno di 4 metri

Muratura portante in mattoni o blocchi alta meno di 4 metri da terra

Sono previste le seguenti sottofasi lavorative:

1. Preparazione della calce
2. Approvvigionamento dei mattoni o blocchi
3. Posa dei mattoni
4. Posa di architravi

Apprestamenti utilizzati per l'intera fase lavorativa

1. Ponte a cavalletto alto 2 m

SOTTOFASE 1. PREPARAZIONE DELLA CALCE

Elenco delle attrezzature e dei macchinari utilizzati

Per le procedure di utilizzo, la normativa di riferimento, le misure organizzative, le verifiche da attuare, i DPI da utilizzarsi ed i rischi relativi a macchinari ed attrezzature, si rimanda alla lettura delle relative schede.

1. Badile
2. Betoniera a bicchiere

Elenco delle sostanze pericolose utilizzate

Per la normativa di riferimento e le procedure di utilizzo, si rimanda alla lettura delle relative schede.

1. Cemento

SOTTOFASE 2. APPROVVIGIONAMENTO DEI MATTONI O BLOCCHI

Elenco dei rischi e relative misure preventive e protettive

Per i rischi connessi all'utilizzo di apprestamenti, macchinari, attrezzature e sostanze pericolose, si rimanda alla lettura delle relative schede.

Descrizione rischio	Valutazione rischio	Si trasmette all'esterno	Si diffonde alle fasi concomitanti
Movimentazione manuale dei carichi in genere	BASSO	No	No

1. Movimentazione manuale dei carichi in genere
 - i lavoratori sono formati e informati sulla movimentazione manuale dei carichi
 - vengono utilizzati preferibilmente attrezzature per il sollevamento
 - il singolo lavoratore solleva non oltre 20 Kg
 - quando necessario e nell'impossibilità di utilizzare sollevatori, il peso è ripartito in un numero adeguati di lavoratori
- i pesi superiori a 25 Kg (15 per le donne) vengono manovrati in due
- preferibilmente vengono utilizzati mezzi di sollevamento quali carriole, argani e simili

Elenco delle attrezzature e dei macchinari utilizzati

Per le procedure di utilizzo, la normativa di riferimento, le misure organizzative, le verifiche da attuare, i DPI da utilizzarsi ed i rischi relativi a macchinari ed attrezzature, si rimanda alla lettura delle relative schede.

1. Carriola
2. Gru a torre senza cabina

SOTTOFASE 3. POSA DEI MATTONI

Elenco dei rischi e relative misure preventive e protettive

Per i rischi connessi all'utilizzo di apprestamenti, macchinari, attrezzature e sostanze pericolose, si rimanda alla lettura delle relative schede.

Descrizione rischio	Valutazione rischio	Si trasmette all'esterno	Si diffonde alle fasi concomitanti
Caduta di mattoni e altri materiali dall'alto	MEDIO	No	Si
Crollo del muro in fase di realizzazione	BASSO	No	Si
Movimentazione manuale dei carichi in genere	BASSO	No	No

1. Caduta di mattoni e altri materiali dall'alto

Il rischio si diffonde alle fasi concomitanti

- durante la realizzazione delle murature il personale non addetto è allontanato
- le maestranze indossano elmetto protettivo
- le zone di passaggio sottostanti a quella di lavoro sono delimitate o protette

2. Crollo del muro in fase di realizzazione

Il rischio si diffonde alle fasi concomitanti

- gli automezzi e i mezzi di sollevamento manovrano a distanza di sicurezza
- i non addetti ai lavori vengono allontanati
- l'altezza del muro è proporzionata al suo spessore
- il muro non viene caricato se non dopo trascorso il periodo necessario per la presa dei materiali

3. Movimentazione manuale dei carichi in genere

- i lavoratori sono formati e informati sulla movimentazione manuale dei carichi
- vengono utilizzati preferibilmente attrezzature per il sollevamento
- il singolo lavoratore solleva non oltre 20 Kg
- quando necessario e nell'impossibilità di utilizzare sollevatori, il peso è ripartito in un numero adeguati di lavoratori
- i pesi superiori a 25 Kg (15 per le donne) vengono manovrati in due
- preferibilmente vengono utilizzati mezzi di sollevamento quali carriole, argani e simili

Elenco delle attrezzature e dei macchinari utilizzati

Per le procedure di utilizzo, la normativa di riferimento, le misure organizzative, le verifiche da attuare, i DPI da utilizzarsi ed i rischi relativi a macchinari ed attrezzature, si rimanda alla lettura delle relative schede.

1. Carriola
2. Cazzuola
3. Gru a torre senza cabina

SOTTOFASE 4. POSA DI ARCHITRAVI

Elenco dei rischi e relative misure preventive e protettive

Per i rischi connessi all'utilizzo di apprestamenti, macchinari, attrezzature e sostanze pericolose, si rimanda alla lettura delle relative schede.

Descrizione rischio	Valutazione rischio	Si trasmette all'esterno	Si diffonde alle fasi concomitanti
Caduta di architravi o dei puntelli di sostegno	MOLTO BASSO	No	No

1. Caduta di architravi o dei puntelli di sostegno

- gli architravi sono puntellati in modo corretto
- le zone di passaggio sono realizzate a distanza di sicurezza dai puntelli

Elenco delle attrezzature e dei macchinari utilizzati

Per le procedure di utilizzo, la normativa di riferimento, le misure organizzative, le verifiche da attuare, i DPI da utilizzarsi ed i rischi relativi a macchinari ed attrezzature, si rimanda alla lettura delle relative schede.

1. Cazzuola
2. Flessibile o smerigliatrice

FAS.00118 - Divisori in cartongesso

Realizzazione di contropareti e tramezzature preisolate in cartongesso o altro materiale leggero con o senza intelaiatura di metallo.

Non sono previste sottofasi lavorative.

Apprestamenti utilizzati per l'intera fase lavorativa

1. Trabattello su ruote

Elenco dei rischi e relative misure preventive e protettive

Per i rischi connessi all'utilizzo di apprestamenti, macchinari, attrezzature e sostanze pericolose, si rimanda alla lettura delle relative schede.

Descrizione rischio	Valutazione rischio	Si trasmette all'esterno	Si diffonde alle fasi concomitanti
Tagli e abrasioni alle mani in genere	MEDIO	No	No

1. Tagli e abrasioni alle mani in genere
- le maestranze utilizzano guanti di uso generale

Elenco delle attrezzature e dei macchinari utilizzati

Per le procedure di utilizzo, la normativa di riferimento, le misure organizzative, le verifiche da attuare, i DPI da utilizzarsi ed i rischi relativi a macchinari ed attrezzature, si rimanda alla lettura delle relative schede.

1. Avvitatore a batterie
2. Pistola sparachiodi
3. Scala doppia
4. Sega circolare a disco o a nastro
5. Trapano elettrico
6. Sega manuale a lame intercambiabili

7. ISOLAMENTI:

FAS.00255 - Isolamento a cappotto con lastre o blocchi isolanti a piu di 2 m di altezza

Isolamento a cappotto realizzato mediante la posa di pannelli o blocchi di materiale isolanti fissati alla struttura esistente con colla e/o tasselli

Sono previste le seguenti sottofasi lavorative:

1. Pulitura e rasatura delle superfici da isolare
2. Posa delle lastre o blocchi isolanti mediante colla e tasselli
3. Posa di profili gocciolatoi e simili
4. Posa rete in fibra di vetro
5. Stesura dello strato di finitura

Apprestamenti utilizzati per l'intera fase lavorativa

1. Ponteggio metallico prefabbricato

SOTTOFASE 1. PULITURA E RASATURA DELLE SUPERFICI DA ISOLARE

Elenco delle attrezzature e dei macchinari utilizzati

Per le procedure di utilizzo, la normativa di riferimento, le misure organizzative, le verifiche da attuare, i DPI da utilizzarsi ed i rischi relativi a macchinari ed attrezzature, si rimanda alla lettura delle relative schede.

1. Utensili manuali vari
2. Cazzuola
3. Spatola

Elenco delle sostanze pericolose utilizzate

Per la normativa di riferimento e le procedure di utilizzo, si rimanda alla lettura delle relative schede.

1. Cemento

SOTTOFASE 2. POSA DELLE LASTRE O BLOCCHI ISOLANTI MEDIANTE COLLA E TASSELLI

Elenco delle attrezzature e dei macchinari utilizzati

Per le procedure di utilizzo, la normativa di riferimento, le misure organizzative, le verifiche da attuare, i DPI da utilizzarsi ed i rischi relativi a macchinari ed attrezzature, si rimanda alla lettura delle relative schede.

1. Cazzuola
2. Trapano elettrico
3. Taglierina manuale
4. Sega manuale a lame intercambiabili
5. Gru a torre senza cabina

Elenco delle sostanze pericolose utilizzate

Per la normativa di riferimento e le procedure di utilizzo, si rimanda alla lettura delle relative schede.

1. Malta adesiva a base minerale

SOTTOFASE 3. POSA DI PROFILI GOCCIOLATOI E SIMILI

Elenco delle attrezzature e dei macchinari utilizzati

Per le procedure di utilizzo, la normativa di riferimento, le misure organizzative, le verifiche da attuare, i DPI da utilizzarsi ed i rischi relativi a macchinari ed attrezzature, si rimanda alla lettura delle relative schede.

1. Trapano elettrico
2. Utensili manuali vari
3. Flessibile o smerigliatrice

SOTTOFASE 4. POSA RETE IN FIBRA DI VETRO

SOTTOFASE 5. STESURA DELLO STRATO DI FINITURA

Elenco delle attrezzature e dei macchinari utilizzati

Per le procedure di utilizzo, la normativa di riferimento, le misure organizzative, le verifiche da attuare, i DPI da utilizzarsi ed i rischi relativi a macchinari ed attrezzature, si rimanda alla lettura delle relative schede.

1. Spatola

Elenco delle sostanze pericolose utilizzate

Per la normativa di riferimento e le procedure di utilizzo, si rimanda alla lettura delle relative schede.

1. Malta per finiture a base silicea

FAS.00112 - Posa pannelli tipo ISOTEC

Posa di pannelli in materiale isolate di supporto al manto di copertura e fissati alla struttura portante del tetto

Non sono previste sottofasi lavorative.

Apprestamenti utilizzati per l'intera fase lavorativa

1. Ponteggio metallico a tubi giunti

Elenco dei rischi e relative misure preventive e protettive

Per i rischi connessi all'utilizzo di apprestamenti, macchinari, attrezzature e sostanze pericolose, si rimanda alla lettura delle relative schede.

Descrizione rischio	Valutazione rischio	Si trasmette all'esterno	Si diffonde alle fasi concomitanti
Caduta da tetti e coperture	ALTO	No	No

1. Caduta da tetti e coperture

- le zone prospicienti il vuoto sono riparate da sistemi di protezione dei bordi
- nelle zone di passaggio con pericolo di cedimento o caduta, vengono utilizzate tavole di ripartizione di larghezza adeguata
- quando l'altezza dal solaio di sottotetto è maggiore di 2 m e non è possibile l'installazione di sottoponti o altre protezioni, i lavoratori utilizzano cinture di sicurezza

Elenco delle attrezzature e dei macchinari utilizzati

Per le procedure di utilizzo, la normativa di riferimento, le misure organizzative, le verifiche da attuare, i DPI da utilizzarsi ed i rischi relativi a macchinari ed attrezzature, si rimanda alla lettura delle relative schede.

1. Martello manuale
2. Sega manuale a lame intercambiabili
3. Gru a torre senza cabina

8. SOLAI:

FAS.49959 - Controsoffitti in cartongesso e simili

Controsoffitto realizzato con pannelli di cartongesso poggianti su struttura reticolare in lamierino appesa al solaio

Sono previste le seguenti sottofasi lavorative:

1. Posa della struttura reticolare appesa al soffitto
2. Posa dei pannelli in cartongesso
3. Posa e allacciamento lampade

Apprestamenti utilizzati per l'intera fase lavorativa

1. Trabattello su ruote

SOTTOFASE 1. POSA DELLA STRUTTURA RETICOLARE APPESA AL SOFFITTO

Elenco delle attrezzature e dei macchinari utilizzati

Per le procedure di utilizzo, la normativa di riferimento, le misure organizzative, le verifiche da attuare, i DPI da utilizzarsi ed i rischi relativi a macchinari ed attrezzature, si rimanda alla lettura delle relative schede.

1. Pistola sparachiodi
2. Scala doppia
3. Sega circolare a disco o a nastro
4. Trapano elettrico
5. Sega manuale a lame intercambiabili

SOTTOFASE 2. POSA DEI PANNELLI IN CARTONGESSO

Elenco dei rischi e relative misure preventive e protettive

Per i rischi connessi all'utilizzo di apprestamenti, macchinari, attrezzature e sostanze pericolose, si rimanda alla lettura delle relative schede.

Descrizione rischio	Valutazione rischio	Si trasmette all'esterno	Si diffonde alle fasi concomitanti
Crollo improvviso del controsoffitto	MEDIO	No	Si

1. Crollo improvviso del controsoffitto

Il rischio si diffonde alle fasi concomitanti

- gli agganci al solaio sono in numero adeguato secondo le indicazioni del fornitore
- il diametro dei tiranti di aggancio del controsoffitto sono di dimensioni adeguate

Elenco delle attrezzature e dei macchinari utilizzati

Per le procedure di utilizzo, la normativa di riferimento, le misure organizzative, le verifiche da attuare, i DPI da utilizzarsi ed i rischi relativi a macchinari ed attrezzature, si rimanda alla lettura delle relative schede.

1. Scala doppia
2. Sega circolare a disco o a nastro
3. Taglierina manuale

SOTTOFASE 3. POSA E ALLACCIAMENTO LAMPADE

Elenco dei rischi e relative misure preventive e protettive

Per i rischi connessi all'utilizzo di apprestamenti, macchinari, attrezzature e sostanze pericolose, si rimanda alla lettura delle relative schede.

Descrizione rischio	Valutazione rischio	Si trasmette all'esterno	Si diffonde alle fasi concomitanti
Elettrocuzione nel collegamento all'impianto elettrico	ALTO	No	No

1. Elettrocuzione nel collegamento all'impianto elettrico
 - l'operatore indossa guanti dielettrici e calzature isolanti
 - prima dell'allacciamento viene attivato l'impianto di terra e il salvavita
 - nessuna attrezzatura è collegata all'impianto durante le fasi di installazione

Elenco delle attrezzature e dei macchinari utilizzati

Per le procedure di utilizzo, la normativa di riferimento, le misure organizzative, le verifiche da attuare, i DPI da utilizzarsi ed i rischi relativi a macchinari ed attrezzature, si rimanda alla lettura delle relative schede.

1. Scala doppia
2. Utensili manuali per lavori elettrici

FAS.00100 - Solaio PLASTBAU

Solaio in lastre di poliestere con inserti metallici autoportante

Sono previste le seguenti sottofasi lavorative:

1. Realizzazione delle travi rompitratta di banchinaggio
2. Posa degli elementi in poliestere
3. Preparazione del ferro di armatura
4. Posa del ferro
5. Getto del cls

SOTTOFASE 1. REALIZZAZIONE DELLE TRAVI ROMPITRATTA DI BANCHINAGGIO

Elenco dei rischi e relative misure preventive e protettive

Per i rischi connessi all'utilizzo di apprestamenti, macchinari, attrezzature e sostanze pericolose, si rimanda alla lettura delle relative schede.

Descrizione rischio	Valutazione rischio	Si trasmette all'esterno	Si diffonde alle fasi concomitanti
Tagli, abrasioni e schegge nella realizzazione/smontaggio della cassetture	MOLTO BASSO	No	No
Caduta dall'alto nella realizzazione di puntellature e cassetture	ALTO	No	No
Crollo della cassetture per insufficiente puntellatura (Solaio in latero-cemento)	MEDIO	No	Si
Cadute a livello per inciampo negli assi della cassetture	MOLTO BASSO	No	No
Infilzamento da parte dei ferri affioranti dal getto Il rischio permane fino al getto di ripresa	ALTO	No	No
Caduta di materiali e attrezzi dall'alto	MOLTO BASSO	No	Si

1. Tagli, abrasioni e schegge nella realizzazione/smontaggio della cassetture
 - le maestranze utilizzano guanti di uso generale
2. Caduta dall'alto nella realizzazione di puntellature e cassetture
 - in mancanza di protezioni, le maestranze fanno uso di cinture di sicurezza
 - le maestranze non operano sulla struttura di sostegno quando essa è ancora in costruzione
3. Crollo della cassetture per insufficiente puntellatura (Solaio in latero-cemento)

Il rischio si diffonde alle fasi concomitanti

- la cassetta è eseguita da personale esperto
 - la cassetta è puntellata in modo adeguato
 - i puntelli sono ben ancorati e poggiano su ripartitori regolamentari
 - in presenza di più piani, i puntelli sono disposti in corrispondenza di quelli sottostanti
 - nessuno opera nella zona sottostante la struttura puntellata
4. Cadute a livello per inciampo negli assi della cassetta
- i passaggi sono mantenuti sgombri
 - gli assi sono accatastati in modo ordinato

5. Infilzamento da parte dei ferri affioranti dal getto

Il rischio permane fino al getto di ripresa

- i ferri di attacco sono ripiegati o protetti con appositi cappucci
- i passaggi sono tenuti sgombri

6. Caduta di materiali e attrezzi dall'alto

Il rischio si diffonde alle fasi concomitanti

- nessuno opera nella zona immediatamente sottostante ai lavori
- le maestranze fanno uso di cinture con sacche porta attrezzi

Elenco delle attrezzature e dei macchinari utilizzati

Per le procedure di utilizzo, la normativa di riferimento, le misure organizzative, le verifiche da attuare, i DPI da utilizzarsi ed i rischi relativi a macchinari ed attrezzature, si rimanda alla lettura delle relative schede.

1. Martello manuale
2. Sega circolare a disco o a nastro
3. Sega manuale a lame intercambiabili

SOTTOFASE 2. POSA DEGLI ELEMENTI IN POLIESTERE

Elenco dei rischi e relative misure preventive e protettive

Per i rischi connessi all'utilizzo di apprestamenti, macchinari, attrezzature e sostanze pericolose, si rimanda alla lettura delle relative schede.

Descrizione rischio	Valutazione rischio	Si trasmette all'esterno	Si diffonde alle fasi concomitanti
Crollo improvviso di elementi prefabbricati (plastbau)	ALTO	No	Si

1. Crollo improvviso di elementi prefabbricati (plastbau)

Il rischio si diffonde alle fasi concomitanti

- gli elementi dispongono di sufficiente appoggio
- le operazioni sono dirette da personale esperto
- nessuno opera nella zona sottostante ai lavori
- vengono installate travi rompritatta come indicato dal produttore
- gli elementi pesanti vengono disancorati solo dopo la verifica del corretto posizionamento

Elenco delle attrezzature e dei macchinari utilizzati

Per le procedure di utilizzo, la normativa di riferimento, le misure organizzative, le verifiche da attuare, i DPI da utilizzarsi ed i rischi relativi a macchinari ed attrezzature, si rimanda alla lettura delle relative schede.

1. Autocarro

2. Autogrù

SOTTOFASE 3. PREPARAZIONE DEL FERRO DI ARMATURA

Elenco dei rischi e relative misure preventive e protettive

Per i rischi connessi all'utilizzo di apprestamenti, macchinari, attrezzature e sostanze pericolose, si rimanda alla lettura delle relative schede.

Descrizione rischio	Valutazione rischio	Si trasmette all'esterno	Si diffonde alle fasi concomitanti
Cadute a livello per inciampo nella lavorazione dei ferri	MOLTO BASSO	No	No
Tagli e abrasioni alle mani in genere	MEDIO	No	No

1. Cadute a livello per inciampo nella lavorazione dei ferri
 - i ferri e le gabbie sono disposti in modo ordinato
 - il materiale di scarto è accumulato in apposita zona

2. Tagli e abrasioni alle mani in genere
 - le maestranze utilizzano guanti di uso generale

Elenco delle attrezzature e dei macchinari utilizzati

Per le procedure di utilizzo, la normativa di riferimento, le misure organizzative, le verifiche da attuare, i DPI da utilizzarsi ed i rischi relativi a macchinari ed attrezzature, si rimanda alla lettura delle relative schede.

1. Piegaferri elettrico

SOTTOFASE 4. POSA DEL FERRO

Elenco dei rischi e relative misure preventive e protettive

Per i rischi connessi all'utilizzo di apprestamenti, macchinari, attrezzature e sostanze pericolose, si rimanda alla lettura delle relative schede.

Descrizione rischio	Valutazione rischio	Si trasmette all'esterno	Si diffonde alle fasi concomitanti
Caduta entro aperture di solai e simili (quali botole, varchi)	ALTO	No	No
Cadute per inciampo nell'armatura posata	MOLTO BASSO	No	No
Tagli e abrasioni alle mani in genere	MEDIO	No	No
Infilzamento da parte dei ferri affioranti dal getto Il rischio permane fino al getto di ripresa	ALTO	No	No

1. Caduta entro aperture di solai e simili (quali botole, varchi)
 - l'apertura è protetta da regolare parapetto o da un piano in assito di spessore 5 cm
 - nessuno opera prima che le aperture verso il vuoto vengano protette

2. Cadute per inciampo nell'armatura posata
 - l'armatura è legata in modo corretto
 - vengono utilizzate tavole regolamentari nelle zone di passaggio

3. Tagli e abrasioni alle mani in genere
 - le maestranze utilizzano guanti di uso generale

4. Infilzamento da parte dei ferri affioranti dal getto

Il rischio permane fino al getto di ripresa

- i ferri di attacco sono ripiegati o protetti con appositi cappucci
 - i passaggi sono tenuti sgombri

Elenco delle attrezzature e dei macchinari utilizzati

Per le procedure di utilizzo, la normativa di riferimento, le misure organizzative, le verifiche da attuare, i DPI da utilizzarsi ed i rischi relativi a macchinari ed attrezzature, si rimanda alla lettura delle relative schede.

1. Utensili manuali vari
2. Gru a torre senza cabina

SOTTOFASE 5. GETTO DEL CLS

Elenco dei rischi e relative misure preventive e protettive

Per i rischi connessi all'utilizzo di apprestamenti, macchinari, attrezzature e sostanze pericolose, si rimanda alla lettura delle relative schede.

Descrizione rischio	Valutazione rischio	Si trasmette all'esterno	Si diffonde alle fasi concomitanti
Infilzamento da parte dei ferri affioranti dal getto Il rischio permane fino al getto di ripresa	ALTO	No	No
Caduta entro aperture di solai e simili (quali botole, varchi)	ALTO	No	No

1. Infilzamento da parte dei ferri affioranti dal getto

Il rischio permane fino al getto di ripresa

- i ferri di attacco sono ripiegati o protetti con appositi cappucci
- i passaggi sono tenuti sgombri

2. Caduta entro aperture di solai e simili (quali botole, varchi)

- l'apertura è protetta da regolare parapetto o da un piano in assito di spessore 5 cm
- nessuno opera prima che le aperture verso il vuoto vengano protette

Elenco delle attrezzature e dei macchinari utilizzati

Per le procedure di utilizzo, la normativa di riferimento, le misure organizzative, le verifiche da attuare, i DPI da utilizzarsi ed i rischi relativi a macchinari ed attrezzature, si rimanda alla lettura delle relative schede.

1. Badile
2. Autopompa per cls

Elenco delle sostanze pericolose utilizzate

Per la normativa di riferimento e le procedure di utilizzo, si rimanda alla lettura delle relative schede.

1. Cemento

9. COPERTURE:

FAS.00103 - Canali di gronda e converse e pluviali

Canali di gronda e converse e pluviali

Non sono previste sottofasi lavorative.

Apprestamenti utilizzati per l'intera fase lavorativa

1. Ponteggio metallico prefabbricato

Elenco dei rischi e relative misure preventive e protettive

Per i rischi connessi all'utilizzo di apprestamenti, macchinari, attrezzature e sostanze pericolose, si rimanda alla lettura delle relative schede.

Descrizione rischio	Valutazione rischio	Si trasmette all'esterno	Si diffonde alle fasi concomitanti
Tagli e abrasioni alle mani in genere	MEDIO	No	No
Caduta da tetti e coperture	ALTO	No	No
Cadute entro varchi del tetto (lucernari e simili)	BASSO	No	No
Scivolamento su tetto inclinato	ALTO	No	No
Scivolamenti per fondo viscido	MEDIO	No	No

1. Tagli e abrasioni alle mani in genere

- le maestranze utilizzano guanti di uso generale

2. Caduta da tetti e coperture

- le zone prospicienti il vuoto sono riparate da sistemi di protezione dei bordi

- nelle zone di passaggio con pericolo di cedimento o caduta, vengono utilizzate tavole di ripartizione di larghezza adeguata

- quando l'altezza dal solaio di sottotetto è maggiore di 2 m e non è possibile l'installazione di sottoponti o altre protezioni, i lavoratori utilizzano cinture di sicurezza

3. Cadute entro varchi del tetto (lucernari e simili)

- durante i lavori i varchi delle tetto vengono tenuti chiusi

4. Scivolamento su tetto inclinato

- le maestranze utilizzano scarpe antiscivolo

- il tetto è protetto da sistemi di protezione dei bordi o in alternativa le maestranze fanno uso di cinture di sicurezza

- in caso di condizioni atmosferiche che aumentano il pericolo di scivolamento, i lavori sono sospesi

5. Scivolamenti per fondo viscido

- le maestranze utilizzano scarpe antiscivolo

- in presenza di pericolo di caduta dall'alto e in caso di fondo particolarmente scivoloso, le operazioni sono sospese

Elenco delle attrezzature e dei macchinari utilizzati

Per le procedure di utilizzo, la normativa di riferimento, le misure organizzative, le verifiche da attuare, i DPI da utilizzarsi ed i rischi relativi a macchinari ed attrezzature, si rimanda alla lettura delle relative schede.

1. Martello demolitore elettrico

2. Pistola sparachiodi

3. Scala a elementi innestabili

Elenco delle sostanze pericolose utilizzate

Per la normativa di riferimento e le procedure di utilizzo, si rimanda alla lettura delle relative schede.

1. Adesivo universale acrilico

2. Trattamento idrorepellente a base siliconica

10. IMPERMEABILIZZAZIONI:

FAS.00133 - Impermeabilizzazione di strutture verticali con guaine stese a caldo

Impermeabilizzazione di strutture verticali con guaine stese a caldo

Sono previste le seguenti sottofasi lavorative:

1. Pulizia della superficie
2. Stesura della guaina

Apprestamenti utilizzati per l'intera fase lavorativa

1. Ponte a cavalletto alto 2 m

SOTTOFASE 1. PULIZIA DELLA SUPERFICIE

Elenco dei rischi e relative misure preventive e protettive

Per i rischi connessi all'utilizzo di apprestamenti, macchinari, attrezzature e sostanze pericolose, si rimanda alla lettura delle relative schede.

Descrizione rischio	Valutazione rischio	Si trasmette all'esterno	Si diffonde alle fasi concomitanti
Inalazione di polveri di cemento in genere	MOLTO BASSO	No	No

1. Inalazione di polveri di cemento in genere
- in presenza di polveri, le maestranze fanno uso di mascherine

Elenco delle attrezzature e dei macchinari utilizzati

Per le procedure di utilizzo, la normativa di riferimento, le misure organizzative, le verifiche da attuare, i DPI da utilizzarsi ed i rischi relativi a macchinari ed attrezzature, si rimanda alla lettura delle relative schede.

1. Utensili manuali vari

Elenco dei dispositivi di protezione individuale utilizzati

Tutti i lavoratori presenti in cantiere indossano la tuta da lavoro, le scarpe antinfortunistiche, l'elmetto ed i guanti di uso generale (DPI standard). Per ogni singola fase di lavoro i lavoratori integreranno i dpi standard con quelli ivi indicati.

1. Maschera monouso per polveri e fumi

SOTTOFASE 2. STESURA DELLA GUAINA

Elenco delle attrezzature e dei macchinari utilizzati

Per le procedure di utilizzo, la normativa di riferimento, le misure organizzative, le verifiche da attuare, i DPI da utilizzarsi ed i rischi relativi a macchinari ed attrezzature, si rimanda alla lettura delle relative schede.

1. Cannello ad aria calda
2. Scala doppia
3. Taglierina manuale

Elenco delle sostanze pericolose utilizzate

Per la normativa di riferimento e le procedure di utilizzo, si rimanda alla lettura delle relative schede.

1. Guaina bitumosa

FAS.00132 - Impermeabilizzazione di strutture orizzontali con guaine a caldo

Impermeabilizzazione di strutture orizzontali con guaine a caldo

Sono previste le seguenti sottofasi lavorative:

1. Pulizia della superficie
2. Stesura della guaina

SOTTOFASE 1. PULIZIA DELLA SUPERFICIE

Elenco dei rischi e relative misure preventive e protettive

Per i rischi connessi all'utilizzo di apprestamenti, macchinari, attrezzature e sostanze pericolose, si rimanda alla lettura delle relative schede.

Descrizione rischio	Valutazione rischio	Si trasmette all'esterno	Si diffonde alle fasi concomitanti
Inalazione di polveri di cemento in genere	MOLTO BASSO	No	No

1. Inalazione di polveri di cemento in genere
- in presenza di polveri, le maestranze fanno uso di mascherine

Elenco delle attrezzature e dei macchinari utilizzati

Per le procedure di utilizzo, la normativa di riferimento, le misure organizzative, le verifiche da attuare, i DPI da utilizzarsi ed i rischi relativi a macchinari ed attrezzature, si rimanda alla lettura delle relative schede.

1. Utensili manuali vari

Elenco dei dispositivi di protezione individuale utilizzati

Tutti i lavoratori presenti in cantiere indossano la tuta da lavoro, le scarpe antinfortunistiche, l'elmetto ed i guanti di uso generale (DPI standard). Per ogni singola fase di lavoro i lavoratori integreranno i dpi standard con quelli ivi indicati.

1. Maschera monouso per polveri e fumi

SOTTOFASE 2. STESURA DELLA GUAINA

Elenco dei rischi e relative misure preventive e protettive

Per i rischi connessi all'utilizzo di apprestamenti, macchinari, attrezzature e sostanze pericolose, si rimanda alla lettura delle relative schede.

Descrizione rischio	Valutazione rischio	Si trasmette all'esterno	Si diffonde alle fasi concomitanti
Cadute dall'alto in genere	ALTO	No	No

1. Cadute dall'alto in genere
- le parti prospicienti il vuoto per altezze superiori a 2 m, sono protetti da appositi apprestamenti
- nell'impossibilità di installare appositi apprestamenti gli operatori utilizzano le imbragature di sicurezza

Elenco delle attrezzature e dei macchinari utilizzati

Per le procedure di utilizzo, la normativa di riferimento, le misure organizzative, le verifiche da attuare, i DPI da utilizzarsi ed i rischi relativi a macchinari ed attrezzature, si rimanda alla lettura delle relative schede.

1. Cannello ad aria calda
2. Scala doppia
3. Taglierina manuale

Elenco delle sostanze pericolose utilizzate

Per la normativa di riferimento e le procedure di utilizzo, si rimanda alla lettura delle relative schede.

1. Guaina bitumosa

Elenco dei dispositivi di protezione individuale utilizzati

Tutti i lavoratori presenti in cantiere indossano la tuta da lavoro, le scarpe antinfortunistiche, l'elmetto ed i guanti di uso generale (DPI standard). Per ogni singola fase di lavoro i lavoratori integreranno i dpi standard con quelli ivi indicati.

1. Semimaschera contro gas e vapori organici

11. IMPIANTI:

FAS.00141 - Impianto elettrico civile

Lavori di installazione o manutenzione di impianti e/o apparecchi elettrici (compreso impianto di terra) comprendenti la posa di cassette di derivazioni e tubazioni, previa apertura di tracce e successiva chiusura con malta.

Sono previste le seguenti sottofasi lavorative:

1. Posa delle guaine
2. Inserimento dei fili
3. Posa quadri elettrici
4. Attivazione dell'impianto

SOTTOFASE 1. POSA DELLE GUAINI

Elenco delle attrezzature e dei macchinari utilizzati

Per le procedure di utilizzo, la normativa di riferimento, le misure organizzative, le verifiche da attuare, i DPI da utilizzarsi ed i rischi relativi a macchinari ed attrezzature, si rimanda alla lettura delle relative schede.

1. Trapano elettrico

SOTTOFASE 2. INSERIMENTO DEI FILI

Elenco delle attrezzature e dei macchinari utilizzati

Per le procedure di utilizzo, la normativa di riferimento, le misure organizzative, le verifiche da attuare, i DPI da utilizzarsi ed i rischi relativi a macchinari ed attrezzature, si rimanda alla lettura delle relative schede.

1. Utensili manuali per lavori elettrici

SOTTOFASE 3. POSA QUADRI ELETTRICI

Elenco dei rischi e relative misure preventive e protettive

Per i rischi connessi all'utilizzo di apprestamenti, macchinari, attrezzature e sostanze pericolose, si rimanda alla lettura delle relative schede.

Descrizione rischio	Valutazione rischio	Si trasmette all'esterno	Si diffonde alle fasi concomitanti
Tagli e abrasioni alle mani in genere	MEDIO	No	No
Elettrocuzione nell'installazione dell'impianto elettrico	ALTO	No	No

1. Tagli e abrasioni alle mani in genere
 - le maestranze utilizzano guanti di uso generale
2. Elettrocuzione nell'installazione dell'impianto elettrico
 - l'operatore indossa guanti dielettrici e calzature isolanti
 - viene rimosso prima l'impianto elettrico e poi l'impianto di terra e il salvavita
 - nessuna attrezzatura è collegata all'impianto durante le fasi di installazione

Elenco delle attrezzature e dei macchinari utilizzati

Per le procedure di utilizzo, la normativa di riferimento, le misure organizzative, le verifiche da attuare, i DPI da utilizzarsi ed i rischi relativi a macchinari ed attrezzature, si rimanda alla lettura delle relative schede.

1. Trapano elettrico
2. Utensili manuali per lavori elettrici

SOTTOFASE 4. ATTIVAZIONE DELL'IMPIANTO

Elenco dei rischi e relative misure preventive e protettive

Per i rischi connessi all'utilizzo di apprestamenti, macchinari, attrezzature e sostanze pericolose, si rimanda alla lettura delle relative schede.

Descrizione rischio	Valutazione rischio	Si trasmette all'esterno	Si diffonde alle fasi concomitanti
Elettrocuzione nell'installazione dell'impianto elettrico	ALTO	No	No

1. Elettrocuzione nell'installazione dell'impianto elettrico
 - l'operatore indossa guanti dielettrici e calzature isolanti
 - viene rimosso prima l'impianto elettrico e poi l'impianto di terra e il salvavita
 - nessuna attrezzatura è collegata all'impianto durante le fasi di installazione

Elenco delle attrezzature e dei macchinari utilizzati

Per le procedure di utilizzo, la normativa di riferimento, le misure organizzative, le verifiche da attuare, i DPI da utilizzarsi ed i rischi relativi a macchinari ed attrezzature, si rimanda alla lettura delle relative schede.

1. Utensili manuali per lavori elettrici

FAS.00145 - Impianto di climatizzazione a pompa di calore aria-aria

Impianto di trattamento e ventilazione dell'aria negli ambienti completo di unità refrigerante (compressore e condensatore), canali di distribuzione, scambiatore (split)

Sono previste le seguenti sottofasi lavorative:

1. Posa delle canalizzazioni e scambiatori (split)
2. Installazione del compressore e condensatore
3. Allacciamento alla rete elettrica

SOTTOFASE 1. POSA DELLE CANALIZZAZIONI E SCAMBIATORI (SPLIT)

Elenco dei rischi e relative misure preventive e protettive

Per i rischi connessi all'utilizzo di apprestamenti, macchinari, attrezzature e sostanze pericolose, si rimanda alla lettura delle relative schede.

Descrizione rischio	Valutazione rischio	Si trasmette all'esterno	Si diffonde alle fasi concomitanti
Tagli e abrasioni alle mani nel maneggiare tubi e simili	BASSO	No	No

1. Tagli e abrasioni alle mani nel maneggiare tubi e simili
 - le maestranze utilizzano guanti di uso generale

Elenco delle attrezzature e dei macchinari utilizzati

Per le procedure di utilizzo, la normativa di riferimento, le misure organizzative, le verifiche da attuare, i DPI da utilizzarsi ed i rischi relativi a macchinari ed attrezzature, si rimanda alla lettura delle relative schede.

1. Cannello ossiacetilenico
2. Filettrice elettrica
3. Martello demolitore elettrico
4. Trapano elettrico
5. Autocarro

SOTTOFASE 2. INSTALLAZIONE DEL COMPRESSORE E CONDENSATORE

Elenco dei rischi e relative misure preventive e protettive

Per i rischi connessi all'utilizzo di apprestamenti, macchinari, attrezzature e sostanze pericolose, si rimanda alla lettura delle relative schede.

Descrizione rischio	Valutazione rischio	Si trasmette all'esterno	Si diffonde alle fasi concomitanti
Movimentazione manuale dei carichi in genere	BASSO	No	No

1. Movimentazione manuale dei carichi in genere

- i lavoratori sono formati e informati sulla movimentazione manuale dei carichi
- vengono utilizzati preferibilmente attrezzature per il sollevamento
- il singolo lavoratore solleva non oltre 20 Kg
- quando necessario e nell'impossibilità di utilizzare sollevatori, il peso è ripartito in un numero adeguati di lavoratori
- i pesi superiori a 25 Kg (15 per le donne) vengono manovrati in due
- preferibilmente vengono utilizzati mezzi di sollevamento quali carriole, argani e simili

Elenco delle attrezzature e dei macchinari utilizzati

Per le procedure di utilizzo, la normativa di riferimento, le misure organizzative, le verifiche da attuare, i DPI da utilizzarsi ed i rischi relativi a macchinari ed attrezzature, si rimanda alla lettura delle relative schede.

1. Martello manuale
2. Pinze taglia-spella cavi
3. Trapano elettrico
4. Autocarro

SOTTOFASE 3. ALLACCIAMENTO ALLA RETE ELETTRICA

Elenco dei rischi e relative misure preventive e protettive

Per i rischi connessi all'utilizzo di apprestamenti, macchinari, attrezzature e sostanze pericolose, si rimanda alla lettura delle relative schede.

Descrizione rischio	Valutazione rischio	Si trasmette all'esterno	Si diffonde alle fasi concomitanti
Elettrocuzione nell'installazione dell'impianto elettrico	ALTO	No	No

1. Elettrocuzione nell'installazione dell'impianto elettrico

- l'operatore indossa guanti dielettrici e calzature isolanti
- viene rimosso prima l'impianto elettrico e poi l'impianto di terra e il salvavita
- nessuna attrezzatura è collegata all'impianto durante le fasi di installazione

Elenco dei dispositivi di protezione individuale utilizzati

Tutti i lavoratori presenti in cantiere indossano la tuta da lavoro, le scarpe antinfortunistiche, l'elmetto ed i guanti di uso generale (DPI standard). Per ogni singola fase di lavoro i lavoratori integreranno i dpi standard con quelli ivi indicati.

1. Guanti dielettrici
2. Scarpe isolanti

12. ASSISTENZE MURARIE:

FAS.00150 - Assistenza murarie in genere

Formazione di tracce o fori passanti, in qualsiasi struttura, eseguiti a mano o a rotazione con successiva chiusura di tracce.

Sono previste le seguenti sottofasi lavorative:

1. Esecuzione di rainure
2. Sigillature

SOTTOFASE 1. ESECUZIONE DI RAINURE

Elenco delle attrezzature e dei macchinari utilizzati

Per le procedure di utilizzo, la normativa di riferimento, le misure organizzative, le verifiche da attuare, i DPI da utilizzarsi ed i rischi relativi a macchinari ed attrezzature, si rimanda alla lettura delle relative schede.

1. Martello demolitore elettrico
2. Scanalatrice elettrica per esecuzione di rainure
3. Badile
4. Carriola

SOTTOFASE 2. SIGILLATURE

Elenco delle attrezzature e dei macchinari utilizzati

Per le procedure di utilizzo, la normativa di riferimento, le misure organizzative, le verifiche da attuare, i DPI da utilizzarsi ed i rischi relativi a macchinari ed attrezzature, si rimanda alla lettura delle relative schede.

1. Cazzuola
2. Betoniera a bicchiere

Elenco delle sostanze pericolose utilizzate

Per la normativa di riferimento e le procedure di utilizzo, si rimanda alla lettura delle relative schede.

1. Cemento

13. INTONACI:

FAS.00152 - Intonaco esterno steso a macchina

Intonaco o rivestimento esterno rustico o civile del tipo tradizionale o spruzzato, dalla sbruffatura allo strato a finire e se necessario con l'aggiunta di additivi antiumidità.

Sono previste le seguenti sottofasi lavorative:

1. Preparazione dell'impasto
2. Stesura dell'impasto

Apprestamenti utilizzati per l'intera fase lavorativa

1. Ponteggio metallico prefabbricato

SOTTOFASE 1. PREPARAZIONE DELL'IMPASTO

Elenco dei rischi e relative misure preventive e protettive

Per i rischi connessi all'utilizzo di apprestamenti, macchinari, attrezzature e sostanze pericolose, si rimanda alla lettura delle relative schede.

Descrizione rischio	Valutazione rischio	Si trasmette all'esterno	Si diffonde alle fasi concomitanti
Danni spino-dorsali nel sollevamento dei sacchi di cemento	MOLTO BASSO	No	No

1. Danni spino-dorsali nel sollevamento dei sacchi di cemento

- i lavoratori sono formati e informati sulla corretta posizione di sollevamento
 - i sacchi superiori a 25 Kg (15 per le donne) vengono maneggiati in due o tagliati a metà prima di sollevarli

Elenco delle attrezzature e dei macchinari utilizzati

Per le procedure di utilizzo, la normativa di riferimento, le misure organizzative, le verifiche da attuare, i DPI da utilizzarsi ed i rischi relativi a macchinari ed attrezzature, si rimanda alla lettura delle relative schede.

1. Badile
2. Carriola
3. Betoniera a bicchiere

Elenco delle sostanze pericolose utilizzate

Per la normativa di riferimento e le procedure di utilizzo, si rimanda alla lettura delle relative schede.

1. Cemento

SOTTOFASE 2. STESURA DELL'IMPASTO

Elenco delle attrezzature e dei macchinari utilizzati

Per le procedure di utilizzo, la normativa di riferimento, le misure organizzative, le verifiche da attuare, i DPI da utilizzarsi ed i rischi relativi a macchinari ed attrezzature, si rimanda alla lettura delle relative schede.

1. Intonacatrice
2. Frattazzo liscio o dentato

FAS.00155 - Intonaco interno in calce finito al civile steso a mano

Intonaco o rivestimento interno del tipo tradizionale o spruzzato, dalla sbruffatura allo strato a finire.

Sono previste le seguenti sottofasi lavorative:

1. Preparazione dell'impasto

2. Stesura dell'impasto

SOTTOFASE 1. PREPARAZIONE DELL'IMPASTO

Elenco dei rischi e relative misure preventive e protettive

Per i rischi connessi all'utilizzo di apprestamenti, macchinari, attrezzature e sostanze pericolose, si rimanda alla lettura delle relative schede.

Descrizione rischio	Valutazione rischio	Si trasmette all'esterno	Si diffonde alle fasi concomitanti
Danni spino-dorsali nel sollevamento dei sacchi di cemento	MOLTO BASSO	No	No

1. Danni spino-dorsali nel sollevamento dei sacchi di cemento

- i lavoratori sono formati e informati sulla corretta posizione di sollevamento
- i sacchi superiori a 25 Kg (15 per le donne) vengono maneggiati in due o tagliati a metà prima di sollevarli

Elenco delle attrezzature e dei macchinari utilizzati

Per le procedure di utilizzo, la normativa di riferimento, le misure organizzative, le verifiche da attuare, i DPI da utilizzarsi ed i rischi relativi a macchinari ed attrezzature, si rimanda alla lettura delle relative schede.

1. Badile
2. Carriola
3. Betoniera a bicchiere

Elenco delle sostanze pericolose utilizzate

Per la normativa di riferimento e le procedure di utilizzo, si rimanda alla lettura delle relative schede.

1. Cemento

SOTTOFASE 2. STESURA DELL'IMPASTO

Elenco delle attrezzature e dei macchinari utilizzati

Per le procedure di utilizzo, la normativa di riferimento, le misure organizzative, le verifiche da attuare, i DPI da utilizzarsi ed i rischi relativi a macchinari ed attrezzature, si rimanda alla lettura delle relative schede.

1. Cazzuola
2. Frattazzo liscio o dentato

14. PAVIMENTI:

FAS.00158 - Pavimentazione in cls debolmente armato

Pavimentazione realizzata con cls debolmente armato

Sono previste le seguenti sottofasi lavorative:

1. Posa dell'armatura
2. Getto del cls

SOTTOFASE 1. POSA DELL'ARMATURA

Elenco dei rischi e relative misure preventive e protettive

Per i rischi connessi all'utilizzo di apprestamenti, macchinari, attrezzature e sostanze pericolose, si rimanda alla lettura delle relative schede.

Descrizione rischio	Valutazione rischio	Si trasmette all'esterno	Si diffonde alle fasi concomitanti
Cadute per inciampo nell'armatura posata	MOLTO BASSO	No	No
Tagli e abrasioni alle mani in genere	MEDIO	No	No

1. Cadute per inciampo nell'armatura posata
 - l'armatura è legata in modo corretto
 - vengono utilizzate tavole regolamentari nelle zone di passaggio
2. Tagli e abrasioni alle mani in genere
 - le maestranze utilizzano guanti di uso generale

Elenco delle attrezzature e dei macchinari utilizzati

Per le procedure di utilizzo, la normativa di riferimento, le misure organizzative, le verifiche da attuare, i DPI da utilizzarsi ed i rischi relativi a macchinari ed attrezzature, si rimanda alla lettura delle relative schede.

1. Tagliaferri manuale

SOTTOFASE 2. GETTO DEL CLS

Elenco delle attrezzature e dei macchinari utilizzati

Per le procedure di utilizzo, la normativa di riferimento, le misure organizzative, le verifiche da attuare, i DPI da utilizzarsi ed i rischi relativi a macchinari ed attrezzature, si rimanda alla lettura delle relative schede.

1. Badile
2. Carriola
3. Autobetoniera

Elenco delle sostanze pericolose utilizzate

Per la normativa di riferimento e le procedure di utilizzo, si rimanda alla lettura delle relative schede.

1. Cemento

FAS.00163 - Posa di davanzali, soglie e simili

Sono previste le seguenti sottofasi lavorative:

1. Preparazione della calce
2. Posa degli elementi

SOTTOFASE 1. PREPARAZIONE DELLA CALCE

Elenco delle attrezzature e dei macchinari utilizzati

Per le procedure di utilizzo, la normativa di riferimento, le misure organizzative, le verifiche da attuare, i DPI da utilizzarsi ed i rischi relativi a macchinari ed attrezzature, si rimanda alla lettura delle relative schede.

1. Badile
2. Betoniera a bicchiere

Elenco delle sostanze pericolose utilizzate

Per la normativa di riferimento e le procedure di utilizzo, si rimanda alla lettura delle relative schede.

1. Cemento

SOTTOFASE 2. POSA DEGLI ELEMENTI

Elenco delle attrezzature e dei macchinari utilizzati

Per le procedure di utilizzo, la normativa di riferimento, le misure organizzative, le verifiche da attuare, i DPI da utilizzarsi ed i rischi relativi a macchinari ed attrezzature, si rimanda alla lettura delle relative schede.

1. Cazzuola

Elenco delle sostanze pericolose utilizzate

Per la normativa di riferimento e le procedure di utilizzo, si rimanda alla lettura delle relative schede.

1. Cemento

FAS.00164 - Posa di pavimenti e rivestimenti in ceramica o simili

Posa di pavimenti e rivestimenti interni con colla o su letto di sabbia e cemento o similari.

Sono previste le seguenti sottofasi lavorative:

1. Preparazione del sottofondo
2. Incollaggio delle piastrelle

SOTTOFASE 1. PREPARAZIONE DEL SOTTOFONDO

Elenco dei rischi e relative misure preventive e protettive

Per i rischi connessi all'utilizzo di apprestamenti, macchinari, attrezzature e sostanze pericolose, si rimanda alla lettura delle relative schede.

Descrizione rischio	Valutazione rischio	Si trasmette all'esterno	Si diffonde alle fasi concomitanti
Danni spino-dorsali nel sollevamento dei sacchi di cemento	MOLTO BASSO	No	No

1. Danni spino-dorsali nel sollevamento dei sacchi di cemento
 - i lavoratori sono formati e informati sulla corretta posizione di sollevamento
 - i sacchi superiori a 25 Kg (15 per le donne) vengono maneggiati in due o tagliati a metà prima di sollevarli

Elenco delle attrezzature e dei macchinari utilizzati

Per le procedure di utilizzo, la normativa di riferimento, le misure organizzative, le verifiche da attuare, i DPI da utilizzarsi ed i rischi relativi a macchinari ed attrezzature, si rimanda alla lettura delle relative schede.

1. Badile
2. Carriola
3. Betoniera a bicchiere
4. Gru a torre senza cabina

Elenco delle sostanze pericolose utilizzate

Per la normativa di riferimento e le procedure di utilizzo, si rimanda alla lettura delle relative schede.

1. Cemento

SOTTOFASE 2. INCOLLAGGIO DELLE PIASTRELLE

Elenco delle attrezzature e dei macchinari utilizzati

Per le procedure di utilizzo, la normativa di riferimento, le misure organizzative, le verifiche da attuare, i DPI da utilizzarsi ed i rischi relativi a macchinari ed attrezzature, si rimanda alla lettura delle relative schede.

1. Taglierina manuale

Elenco delle sostanze pericolose utilizzate

Per la normativa di riferimento e le procedure di utilizzo, si rimanda alla lettura delle relative schede.

1. Colla per pavimenti e rivestimenti

FAS.00166 - Posa di zoccolatura e copertine in marmo, ceramiche o simili

Posa di zoccoli, bordature, copertine e simili, in pietra, marmo o ceramica

Non sono previste sottofasi lavorative.

Elenco dei rischi e relative misure preventive e protettive

Per i rischi connessi all'utilizzo di apprestamenti, macchinari, attrezzature e sostanze pericolose, si rimanda alla lettura delle relative schede.

Descrizione rischio	Valutazione rischio	Si trasmette all'esterno	Si diffonde alle fasi concomitanti
Danni spino-dorsali nei lavori di pavimentazione	MEDIO	No	No
Movimentazione manuale dei carichi in genere	BASSO	No	No

1. Danni spino-dorsali nei lavori di pavimentazione

- l'operatore è istruito sulla corretta posizione da tenere durante i lavori di pavimentazione
- l'operatore effettua una breve pausa ogni due ore di lavoro

2. Movimentazione manuale dei carichi in genere

- i lavoratori sono formati e informati sulla movimentazione manuale dei carichi
- vengono utilizzati preferibilmente attrezzature per il sollevamento
- il singolo lavoratore solleva non oltre 20 Kg
- quando necessario e nell'impossibilità di utilizzare sollevatori, il peso è ripartito in un numero adeguato di lavoratori
- i pesi superiori a 25 Kg (15 per le donne) vengono manovrati in due
- preferibilmente vengono utilizzati mezzi di sollevamento quali carriole, argani e simili

Elenco delle attrezzature e dei macchinari utilizzati

Per le procedure di utilizzo, la normativa di riferimento, le misure organizzative, le verifiche da attuare, i DPI da utilizzarsi ed i rischi relativi a macchinari ed attrezzature, si rimanda alla lettura delle relative schede.

1. Flessibile o smerigliatrice
2. Taglia piastrelle manuale
3. Carriola

Elenco delle sostanze pericolose utilizzate

Per la normativa di riferimento e le procedure di utilizzo, si rimanda alla lettura delle relative schede.

1. Colla per pavimenti e rivestimenti

FAS.00162 - Posa di autobloccanti per esterni

Pavimentazioni eseguiti con autobloccanti in cemento o simili su letto di sabbia.

Sono previste le seguenti sottofasi lavorative:

1. Preparazione del sottofondo in sabbia
2. Posa degli autobloccanti
3. Costipamento degli autobloccanti

SOTTOFASE 1. PREPARAZIONE DEL SOTTOFONDO IN SABBIA

Elenco delle attrezzature e dei macchinari utilizzati

Per le procedure di utilizzo, la normativa di riferimento, le misure organizzative, le verifiche da attuare, i DPI da utilizzarsi ed i rischi relativi a macchinari ed attrezzature, si rimanda alla lettura delle relative schede.

1. Badile
2. Carriola
3. Autocarro
4. Miniscavatore

SOTTOFASE 2. POSA DEGLI AUTOBLOCCANTI

Elenco dei rischi e relative misure preventive e protettive

Per i rischi connessi all'utilizzo di apprestamenti, macchinari, attrezzature e sostanze pericolose, si rimanda alla lettura delle relative schede.

Descrizione rischio	Valutazione rischio	Si trasmette all'esterno	Si diffonde alle fasi concomitanti
Tagli e abrasioni alle mani in genere	MEDIO	No	No

1. Tagli e abrasioni alle mani in genere
- le maestranze utilizzano guanti di uso generale

Elenco delle attrezzature e dei macchinari utilizzati

Per le procedure di utilizzo, la normativa di riferimento, le misure organizzative, le verifiche da attuare, i DPI da utilizzarsi ed i rischi relativi a macchinari ed attrezzature, si rimanda alla lettura delle relative schede.

1. Flessibile o smerigliatrice
2. Martello manuale
3. Carriola

SOTTOFASE 3. COSTIPAMENTO DEGLI AUTOBLOCCANTI

Elenco delle attrezzature e dei macchinari utilizzati

Per le procedure di utilizzo, la normativa di riferimento, le misure organizzative, le verifiche da attuare, i DPI da utilizzarsi ed i rischi relativi a macchinari ed attrezzature, si rimanda alla lettura delle relative schede.

1. Compattatore a piatto vibrante

15. SERRAMENTI:

FAS.00177 - Posa di porte interne standard

Posa porte interne standard

Non sono previste sottofasi lavorative.

Elenco dei rischi e relative misure preventive e protettive

Per i rischi connessi all'utilizzo di apprestamenti, macchinari, attrezzature e sostanze pericolose, si rimanda alla lettura delle relative schede.

Descrizione rischio	Valutazione rischio	Si trasmette all'esterno	Si diffonde alle fasi concomitanti
Tagli e abrasioni alle mani in genere	MEDIO	No	No

1. Tagli e abrasioni alle mani in genere
- le maestranze utilizzano guanti di uso generale

Elenco delle attrezzature e dei macchinari utilizzati

Per le procedure di utilizzo, la normativa di riferimento, le misure organizzative, le verifiche da attuare, i DPI da utilizzarsi ed i rischi relativi a macchinari ed attrezzature, si rimanda alla lettura delle relative schede.

1. Avvitatore a batterie
2. Pistola sparachiodi
3. Trapano elettrico

FAS.00180 - Posa di tapparelle o persiane

Posa tapparelle o persiane

Non sono previste sottofasi lavorative.

Apprestamenti utilizzati per l'intera fase lavorativa

1. Ponteggio metallico prefabbricato

Elenco dei rischi e relative misure preventive e protettive

Per i rischi connessi all'utilizzo di apprestamenti, macchinari, attrezzature e sostanze pericolose, si rimanda alla lettura delle relative schede.

Descrizione rischio	Valutazione rischio	Si trasmette all'esterno	Si diffonde alle fasi concomitanti
Tagli, abrasioni e schegge nel maneggiare elementi in legno	BASSO	No	No
Caduta di materiali e attrezzi dall'alto	MOLTO BASSO	No	Si
Movimentazione manuale dei carichi in genere	BASSO	No	No
Caduta dall'alto nei lavori su serramenti prospicienti il vuoto	ALTO	No	No

1. Tagli, abrasioni e schegge nel maneggiare elementi in legno
- le maestranze utilizzano guanti di uso generale

2. Caduta di materiali e attrezzi dall'alto

Il rischio si diffonde alle fasi concomitanti

- nessuno opera nella zona immediatamente sottostante ai lavori
- le maestranze fanno uso di cinture con sacche porta attrezzi

3. Movimentazione manuale dei carichi in genere

- i lavoratori sono formati e informati sulla movimentazione manuale dei carichi
- vengono utilizzati preferibilmente attrezzature per il sollevamento
- il singolo lavoratore solleva non oltre 20 Kg
- quando necessario e nell'impossibilità di utilizzare sollevatori, il peso è ripartito in un numero adeguati di lavoratori
- i pesi superiori a 25 Kg (15 per le donne) vengono manovrati in due
- preferibilmente vengono utilizzati mezzi di sollevamento quali carriole, argani e simili

4. Caduta dall'alto nei lavori su serramenti prospicienti il vuoto

- in mancanza di protezioni e per serramenti prospicienti sul vuoto, vengono utilizzate piattaforme aeree, ponteggi regolamentari o cinture di sicurezza
- è fatto divieto di lavorare di utilizzare il davanzale come zona di lavoro

Elenco delle attrezzature e dei macchinari utilizzati

Per le procedure di utilizzo, la normativa di riferimento, le misure organizzative, le verifiche da attuare, i DPI da utilizzarsi ed i rischi relativi a macchinari ed attrezzature, si rimanda alla lettura delle relative schede.

1. Avvitatore a batterie
2. Martello demolitore elettrico
3. Martello manuale
4. Sega circolare a disco o a nastro
5. Trapano elettrico

FAS.00179 - Posa di serramenti esterni completi di vetri

Posa serramenti esterni completi di vetri

Non sono previste sottofasi lavorative.

Apprestamenti utilizzati per l'intera fase lavorativa

1. Ponteggio metallico prefabbricato

Elenco dei rischi e relative misure preventive e protettive

Per i rischi connessi all'utilizzo di apprestamenti, macchinari, attrezzature e sostanze pericolose, si rimanda alla lettura delle relative schede.

Descrizione rischio	Valutazione rischio	Si trasmette all'esterno	Si diffonde alle fasi concomitanti
Movimentazione manuale dei carichi in genere	BASSO	No	No
Tagli, abrasioni e schegge nel maneggiare elementi in legno	BASSO	No	No
Caduta dall'alto nei lavori su serramenti prospicienti il vuoto	ALTO	No	No
Caduta di materiali e attrezzi dall'alto	MOLTO BASSO	No	Si

1. Movimentazione manuale dei carichi in genere

- i lavoratori sono formati e informati sulla movimentazione manuale dei carichi
- vengono utilizzati preferibilmente attrezzature per il sollevamento
- il singolo lavoratore solleva non oltre 20 Kg
- quando necessario e nell'impossibilità di utilizzare sollevatori, il peso è ripartito in un numero adeguati di lavoratori
- i pesi superiori a 25 Kg (15 per le donne) vengono manovrati in due
- preferibilmente vengono utilizzati mezzi di sollevamento quali carriole, argani e simili

2. Tagli, abrasioni e schegge nel maneggiare elementi in legno

- le maestranze utilizzano guanti di uso generale

3. Caduta dall'alto nei lavori su serramenti prospicienti il vuoto

- in mancanza di protezioni e per serramenti prospicienti sul vuoto, vengono utilizzate piattaforme aeree, ponteggi regolamentari o cinture di sicurezza
- è fatto divieto di lavorare di utilizzare il davanzale come zona di lavoro

4. Caduta di materiali e attrezzi dall'alto

Il rischio si diffonde alle fasi concomitanti

- nessuno opera nella zona immediatamente sottostante ai lavori
- le maestranze fanno uso di cinture con sacche porta attrezzi

Elenco delle attrezzature e dei macchinari utilizzati

Per le procedure di utilizzo, la normativa di riferimento, le misure organizzative, le verifiche da attuare, i DPI da utilizzarsi ed i rischi relativi a macchinari ed attrezzature, si rimanda alla lettura delle relative schede.

1. Avvitatore a batterie
2. Martello demolitore elettrico
3. Martello manuale
4. Pistola sparachiodi
5. Sega circolare a disco o a nastro
6. Trapano elettrico
7. Gru a torre senza cabina

16. OPERE DA PITTORE:

FAS.00191 - Pitturazione facciata esterna ad altezza inferiore a 3 m

Lavori di pitturazione e verniciatura mediante vernici acriliche, idropitture o viniliche compresa la preparazione dei fondi.

Sono previste le seguenti sottofasi lavorative:

1. Preparazione del fondo mediante pulitura/raschiatura/stuccatura
2. Stesura del primo e secondo strato

SOTTOFASE 1. PREPARAZIONE DEL FONDO MEDIANTE PULITURA/RASCHIATURA/STUCCATURA

Elenco delle attrezzature e dei macchinari utilizzati

Per le procedure di utilizzo, la normativa di riferimento, le misure organizzative, le verifiche da attuare, i DPI da utilizzarsi ed i rischi relativi a macchinari ed attrezzature, si rimanda alla lettura delle relative schede.

1. Scala doppia
2. Utensili manuali vari

SOTTOFASE 2. STESURA DEL PRIMO E SECONDO STRATO

Elenco delle attrezzature e dei macchinari utilizzati

Per le procedure di utilizzo, la normativa di riferimento, le misure organizzative, le verifiche da attuare, i DPI da utilizzarsi ed i rischi relativi a macchinari ed attrezzature, si rimanda alla lettura delle relative schede.

1. Pennello o rullo per pittori
2. Scala doppia

Elenco delle sostanze pericolose utilizzate

Per la normativa di riferimento e le procedure di utilizzo, si rimanda alla lettura delle relative schede.

1. Pittura acrilica per esterni

FAS.00193 - Pitturazione interna

Pitturazione interna

Sono previste le seguenti sottofasi lavorative:

1. Preparazione del fondo mediante pulitura/raschiatura/stuccatura
2. Stesura del primo e secondo strato

SOTTOFASE 1. PREPARAZIONE DEL FONDO MEDIANTE PULITURA/RASCHIATURA/STUCCATURA

Elenco delle attrezzature e dei macchinari utilizzati

Per le procedure di utilizzo, la normativa di riferimento, le misure organizzative, le verifiche da attuare, i DPI da utilizzarsi ed i rischi relativi a macchinari ed attrezzature, si rimanda alla lettura delle relative schede.

1. Scala doppia
2. Utensili manuali vari

SOTTOFASE 2. STESURA DEL PRIMO E SECONDO STRATO

Elenco delle attrezzature e dei macchinari utilizzati

Per le procedure di utilizzo, la normativa di riferimento, le misure organizzative, le verifiche da attuare, i DPI da utilizzarsi ed i rischi relativi a macchinari ed attrezzature, si rimanda alla lettura delle relative schede.

1. Pennello o rullo per pittori
2. Scala doppia

Elenco delle sostanze pericolose utilizzate

Per la normativa di riferimento e le procedure di utilizzo, si rimanda alla lettura delle relative schede.

1. Pittura colorata all'acqua per interni

Elenco degli apprestamenti

E' previsto l'uso dei seguenti apprestamenti:

1. Ponte a cavalletto alto 2 m
2. Ponteggio metallico prefabbricato

APP.011 - Ponte a cavalletto alto 2 m

Ponte costituito da un impalcato in assi di legno di adeguate dimensioni sostenuto a distanze prefissate da cavalletti solitamente metallici e utilizzato fino a 2 mt di altezza.

Misure organizzative

CAVALLETTI

I cavalletti sono regolamentari e i piedi sono intrantati

TAVOLE IN LEGNO

Le tavole di legno che formano gli impalcati devono sempre appoggiare su tre cavalletti, comunque per legge la distanza tra due cavalletti consecutivi dipende dalla sezione delle tavole di legno che si andranno ad usare:

- con sezione 30 x 5 cm e lunghezza 4 mt la distanza massima sarà di 3,60 mt (quindi in questo caso è ammesso l'uso anche di due soli cavalletti per tavola)
- con sezione al minimo di 20 x 4 cm e lunghezza 4 mt la distanza massima sarà 1.80 m

La larghezza degli impalcati dovrà essere al minimo di 90 cm e le tavole dovranno essere ben accostate e fissate tra di loro .

PRESENZA DI APERTURE.

Qualora i ponti vengano usati in prossimità di aperture prospicienti il vuoto (vani scale, finestre o ascensori) con altezze superiori a 2 m l'impalcato dovrà essere munito di adeguato parapetto completo di tavola fermapiede).

SBALZI

Gli impalcati non dovranno presentare parti a sbalzo superiori a 20 cm.

Procedure di utilizzo

PRIMA DELL'UTILIZZO

- possono essere utilizzati solamente per lavori da eseguirsi nell'ambito dell'edificio e al suolo
- i montanti non devono essere realizzati con mezzi di fortuna (pile di mattoni, sacchi di cemento, ecc.)
- non devono essere montati su impalcati di ponteggi esterni
- devono essere allestiti a regola d'arte e mantenuti in efficienza per tutta la durata del lavoro

DURANTE L'UTILIZZO

- controllare l'integrità dei cavalletti e del blocco, l'accostamento delle tavole e la completezza del piano di lavoro
- non rimuovere cavalletti o tavole e non utilizzare le componenti del ponte in modo improprio
- controllo della planarità del ponte (spessorare con zeppe di legno o mattoni)
- caricare il ponte con i soli materiali ed attrezzi necessari per la lavorazione

DOPO L'UTILIZZO

- eventuali anomalie e mancanza di attrezzature devono essere subito segnalate al responsabile di cantiere

Verifiche da attuare

PRIMA DELL'UTILIZZO

- il piano di lavoro ha quota non maggiore di 2 mt
- è montato su piano solido
- le tavole sono 4x20 o 5x30 e lo sbalzo è minore di 20 cm
- la larghezza non è minore di 90 cm
- la distanza massima tra due cavalletti non è maggiore di 3.60 mt

Elenco dei rischi e relative misure preventive e protettive

Descrizione rischio	Valutazione rischio	Si trasmette all'esterno	Si diffonde alle fasi concomitanti
Caduta dal ponteggio a cavalletti	ALTO	No	No
Crollo del ponteggio su cavalletti	MOLTO BASSO	No	No

1. Caduta dal ponteggio a cavalletti

- il piano di lavoro del ponte è ad altezza non superiore a 2 m dal suolo
- per la parte prospiciente il vuoto, il ponte è munito di parapetto regolamentare
- il ponte è tenuto sgombro da materiali
- la larghezza degli impalcati è maggiore di 90 cm
- il piano di lavoro è di spessore e di resistenza adeguata (per l'intavolato spessore non inferiore a 4 cm e luce non superiore a 3.00 mt e 5 cm per luci di 4 mt)
- il ponteggio è posizionato su suolo stabile

2. Crollo del ponteggio su cavalletti

- il ponteggio poggia su superficie solida
- i cavalletti sono in buono stato di conservazione
- la larghezza è maggiore di 90 cm
- le tavole sono fissate ai cavalletti
- la distanza massima tra due cavalletti non è superiore a m 3,60, e le tavole hanno sezione trasversale di cm 30 x 5 e lunghe m 4 e le tavole di dimensioni trasversali minori, poggiano su tre cavalletti

APP.014 - Ponteggio metallico prefabbricato

Ponteggio a struttura metallica costituito da elementi prefabbricati con passerelle in ferro, il tutto atto a garantire l'esecuzione di lavorazioni in quota in condizioni di sicurezza.

Gli elementi metallici dei ponteggi portano impressi, a rilievo o incisione, il nome o il marchio del fabbricante.

Misure organizzative

TUBI

Vengono utilizzati tubi tra loro compatibili. Il piede dei montanti è solidamente assicurato alla base d'appoggio mediante l'utilizzo di basette metalliche e ripartitori.

PARAPETTI

I parapetti hanno altezza non inferiore a un mt, con corrente posto a distanza non superiore a 60 cm e tavola di arresto al piede di altezza 20 cm. Il parapetto dell'ultimo impalcato o del piano di gronda ha un'altezza non inferiore a 1.20 mt.

ANCORAGGI

Il ponteggio, quando non trattasi di demolizioni, è ancorato a parti stabili della costruzione, come previsto dagli schemi tipo del libretto .

Il ponteggio è montato ad una distanza non superiore a 20 cm dall'opera.

PROTEZIONE

In corrispondenza dei luoghi di transito, lungo tutto il perimetro del ponteggio, viene installato un apposito parasassi (mantovana) ogni 12 mt di sviluppo del ponteggio o comunque a non più di dodici metri sotto al primo impalcato utilizzato, il primo parasassi è posto a livello del solaio di copertura del piano terreno, esteso per almeno 1.20 mt oltre la sagoma del ponte, inclinato a 45° e composto di assi aventi spessore minimo di 4 cm.

Per evitare cadute di materiali vengono installati teli e/o reti di nylon sulla facciata esterna e verso l'interno dei montanti del ponteggio, da utilizzare assieme al parasassi.

MESSA A TERRA

Il ponteggio viene collegato a terra ogni 20-25 metri di sviluppo lineare.

SOTTOPONTI

Tutti i piani del ponteggio sono provvisti di sottoponte di sicurezza, che è costituito come il ponte di lavoro e posto ad una distanza non superiore ai 2.50 mt dall'impalcato di lavoro.

La presenza del sottoponte può essere omessa solo nel caso di lavori di manutenzione di durata inferiore ai cinque giorni.

SCALE E APERTURE

Le scale, per accedere ai vari piani del ponteggio, sono installate sfalsate tra loro e superano di almeno un mt il piano di arrivo.

Procedure di utilizzo

PRIMA DELL'UTILIZZO

- valutazione del tipo di ponteggio da utilizzare in funzione dello spazio disponibile e dei luoghi di lavoro
- il montaggio e lo smontaggio devono essere eseguiti da personale idoneo
- gli impalcati devono essere messi in opera in modo completo e secondo quanto indicato nell'autorizzazione ministeriale

DURANTE L'UTILIZZO

- non salire o scendere lungo gli elementi del ponteggio, ma utilizzare apposite scale
- evitare di correre o saltare sugli intavolati
- evitare di gettare dall'alto materiali di qualsiasi genere
- abbandonare il ponteggio in presenza di un forte vento
- non montare ponti a cavalletto sul ponteggio, neanche se composto da pignatte e tavole
- non rimuovere le tavole del ponteggio (ad esempio per costruire ponti a cavalletto)
- non accatastare materiale sul ponte
- tenere sgombri i passaggi

DOPO L'UTILIZZO

- verificare che venga conservato in buone condizioni di manutenzione
- dopo violente perturbazioni atmosferiche o prolungata interruzione dell'attività assicurarsi sulla stabilità ed integrità

Verifiche da attuare

PRIMA DELL'UTILIZZO

- è disponibile l'autorizzazione ministeriale
- sono disponibili il libretto e lo schema
- è disponibile il PIMUS
- è disponibile il progetto se supera i 20 mt di altezza
- la larghezza del ponte non è maggiore di 1.20 mt
- sono posizionate le controventature
- le zone di passaggio sottostanti sono protette da mantovane o rese inaccessibili
- le scale di accesso ai ponti non sono consecutive
- la distanza tra il ponte e la struttura non è maggiore di 20 cm
- i sottoponti sono a meno di 2.50 mt
- è dotato di parapetto
- i montanti superano di 1.20 mt l'ultimo impalcato o la gronda
- è ancorato alla costruzione
- i montanti poggiano su basette
- è collegato all'impianto di terra

Elenco dei rischi e relative misure preventive e protettive

Descrizione rischio	Valutazione rischio	Si trasmette all'esterno	Si diffonde alle fasi concomitanti
Cadute a livello e scivolamenti nell'uso del ponteggio	MOLTO BASSO	No	No
Elettrocuzione nell'uso del ponteggio	MOLTO BASSO	No	No
Tagli e abrasioni alle mani nel montaggio e smontaggio del ponteggio	MOLTO BASSO	No	No
Rottura dell'impalcato del ponteggio Il rischio permane fino smontaggio ponteggio	ALTO	No	Si
Caduta dall'alto dal ponteggio	MEDIO	No	No
Caduta di materiali dall'alto del ponteggio	MEDIO	Si	Si
Crollo o ribaltamento del ponteggio	ALTO	Si	Si

1. Cadute a livello e scivolamenti nell'uso del ponteggio

- i ponti sono tenuti liberi

2. Elettrocuzione nell'uso del ponteggio

- il ponteggio è collegato all'impianto di terra

3. Tagli e abrasioni alle mani nel montaggio e smontaggio del ponteggio

- le maestranze fanno uso di appositi guanti

4. Rottura dell'impalcato del ponteggio

Il rischio permane fino smontaggio ponteggio e si diffonde alle fasi concomitanti

- le tavole di legno usate per gli impalcati dei ponteggi hanno dimensioni non inferiori a 4 x 30 cm, oppure 5 x 20 cm
- gli impalcati prefabbricati sono fissati come da indicazione del costruttore
- periodicamente viene controllato lo stato di conservazione dell'impalcato e sostituite le parti eccessivamente usurate

5. Caduta dall'alto dal ponteggio

- il ponteggio è provvisto di parapetto regolamentare
- il parapetto è fornito di tavola fermapiede
- le scale, per accedere ai vari piani del ponteggio, sono installate sfalsate tra loro e superano di almeno un metro il piano di arrivo
- durante il montaggio il personale utilizza imbracature di sicurezza
- il ponteggio prosegue 1,2 m oltre l'ultimo piano di lavoro
- la distanza tra il ponte e la struttura non è maggiore di 20 cm

6. Caduta di materiali dall'alto del ponteggio

Il rischio si trasmette all'ambiente esterno e si diffonde alle fasi concomitanti

- le eventuali zone di passaggio sono protette con mantovana
- il ponteggio è fornito di rete o teli parasassi
- le eventuali zone di pubblico passaggio sono delimitate e protette

7. Crollo o ribaltamento del ponteggio

Il rischio si trasmette all'ambiente esterno e si diffonde alle fasi concomitanti

- il ponteggio è realizzato da personale esperto conformemente allo schema fornito dal costruttore
- il ponteggio è ancorato alla costruzione, con esclusione delle pareti in demolizione
- il ponteggio è fornito di basette e di assi ripartitori del carico
- nella progettazione del ponteggio viene tenuto conto della forza del vento esercitato su le reti o i teli
- in caso di forte vento le maestranze abbandonano il ponteggio
- sul ponteggio non vengono accatastati materiali

Elenco delle attrezzature

E' previsto l'uso delle seguenti attrezzature:

1. Avvitatore a batterie
2. Badile
3. Cannello ad aria calda
4. Cannello ossiacetilenico
5. Carriola
6. Cazzuola
7. Filettrice elettrica
8. Flessibile o smerigliatrice
9. Forbici
10. Frattazzo liscio o dentato
11. Intonacatrice
12. Martello demolitore elettrico
13. Martello manuale
14. Motosega
15. Pennello o rullo per pittori
16. Piccone manuale
17. Piegaferri elettrico
18. Pinze taglia-spella cavi
19. Pistola sparachiodi
20. Pompa elettrica per liquidi
21. Saldatrice elettrica a stelo
22. Saldatrice per polietilene
23. Scala a elementi innestabili
24. Scala doppia
25. Scanalatrice elettrica per esecuzione di rainure
26. Sega circolare a disco o a nastro
27. Sega manuale a lame intercambiabili
28. Taglia piastrelle manuale
29. Tagliaferri manuale
30. Taglierina manuale
31. Trapano elettrico
32. Utensili manuali per lavori elettrici
33. Utensili manuali vari

ATT.007 - Avvitatore a batterie

Avvitatore elettrico manuale a batterie

Procedure di utilizzo

DURANTE L'UTILIZZO

- utilizzare appositi guanti

Elenco dei rischi e relative misure preventive e protettive

Descrizione rischio	Valutazione rischio	Si trasmette all'esterno	Si diffonde alle fasi concomitanti
Elettrocuzione nell'uso dell'avvitatore a batterie	BASSO	No	No
Proiezione di schegge in genere	BASSO	No	No
Rumore nell'uso dell'avvitatore a batterie	MEDIO	No	Si

1. Elettrocuzione nell'uso dell'avvitatore a batterie
 - l'avvitatore è dotato di doppio isolamento
 - prima dell'uso viene verificata la presenza di reti sotto tensione
2. Proiezione di schegge in genere
 - le maestranze utilizzano appositi occhiali
3. Rumore nell'uso dell'avvitatore a batterie

Il rischio si diffonde alle fasi concomitanti

- l'operatore fa uso di tappi auricolari
- il trapano è dotato di comando a uomo presente

Elenco dei dispositivi di protezione individuale utilizzati

Tutti i lavoratori presenti in cantiere indossano la tuta da lavoro, le scarpe antinfortunistiche, l'elmetto ed i guanti di uso generale (DPI standard). Per ogni singola fase di lavoro i lavoratori integreranno i dpi standard con quelli ivi indicati.

ATT.008 - Badile

Utensile manuale utilizzato per lo scavo o per il caricamento di materiali terrosi

Elenco dei rischi e relative misure preventive e protettive

Descrizione rischio	Valutazione rischio	Si trasmette all'esterno	Si diffonde alle fasi concomitanti
Danni spino-dorsali per movimenti ripetitivi di carichi	MEDIO	No	No
Danni all'apparato spino/dorsale nell'uso di attrezzi manuali	MOLTO BASSO	No	No

1. Danni spino-dorsali per movimenti ripetitivi di carichi
 - l'azione di movimentazione viene periodicamente sospesa
 - il lavoratore assume una posizione tale da evitare torsioni dannose del busto
 - nella scelta dei materiali, vengono privilegiati quelli a minor peso

2. Danni all'apparato spino/dorsale nell'uso di attrezzi manuali
 - il manico dell'attrezzo è proporzionato all'altezza dell'operatore
 - l'attrezzo è mantenuto in buono stato
 - le maestranze sono formate e informate sull'uso dell'attrezzo
 - in caso di movimenti ripetuti viene eseguita la turnazione dei lavoratori
 - nell'uso prolungato di attrezzi manuali è applicata la turnazione dei lavoratori

Elenco dei dispositivi di protezione individuale utilizzati

Tutti i lavoratori presenti in cantiere indossano la tuta da lavoro, le scarpe antinfortunistiche, l'elmetto ed i guanti di uso generale (DPI standard). Per ogni singola fase di lavoro i lavoratori integreranno i dpi standard con quelli ivi indicati.

ATT.011 - Cannello ad aria calda

Cannello alimentato da GPL per la produzione di aria calda utilizzato in genere per il fissaggio di guaine impermeabilizzanti

Procedure di utilizzo

PRIMA DELL'UTILIZZO

- controllo del riduttore di pressione e dei tubi di gomma

DURANTE L'UTILIZZO

- spegnere la fiamma e chiudere l'afflusso del gas durante le pause di lavoro
- verificare l'eventuali perdite di gas

DOPO L'UTILIZZO

- spegnere la fiamme e chiudere le valvole del gas e riporre le bombola nel deposito cantiere

Elenco dei rischi e relative misure preventive e protettive

Descrizione rischio	Valutazione rischio	Si trasmette all'esterno	Si diffonde alle fasi concomitanti
Inalazione di gas nell'uso del cannello	MEDIO	No	Si
Rumore nell'uso di attrezzi generici	BASSO	No	Si
Ustioni nell'uso del cannello	ALTO	No	No
Incendi ed esplosioni nell'uso del cannello ad aria calda	ALTO	Si	Si

1. Inalazione di gas nell'uso del cannello

Il rischio si diffonde alle fasi concomitanti

- l'operatore utilizza apposita maschera
- il cannello non viene utilizzato nei locali completamente interrati e non aerati
- i locali chiusi vengono ventilati naturalmente o artificialmente

2. Rumore nell'uso di attrezzi generici

Il rischio si diffonde alle fasi concomitanti

- per valori di esposizione maggiori a 85 db l'operatore utilizza cuffie o tappi auricolari

3. Ustioni nell'uso del cannello

- gli operatori utilizzano guanti, occhiali, grembiere in cuoio ed elmetto protettivo
- l'accessione avviene solo dopo che il cannello è direzionato sull'elemento da saldare/tagliare
- il cannello è utilizzato da personale esperto

4. Incendi ed esplosioni nell'uso del cannello ad aria calda

Il rischio si trasmette all'ambiente esterno e si diffonde alle fasi concomitanti

- le bombole di GPL sono dotate di dispositivi di sicurezza
- le bombole sono tenute lontane da fonti di calore
- è disponibile un estintore a polvere
- il tubo in gomma è omologato e protetto da tagli accidentali
- la fiamma viene spenta quando il cannello viene appoggiato
- il cannello non viene utilizzato vicino a sostanze infiammabili
- le bombole di GPL sono tenute in verticale

Elenco dei dispositivi di protezione individuale utilizzati

Tutti i lavoratori presenti in cantiere indossano la tuta da lavoro, le scarpe antinfortunistiche, l'elmetto ed i guanti di uso generale (DPI standard). Per ogni singola fase di lavoro i lavoratori integreranno i dpi standard con quelli ivi indicati.

1. Grembiere per saldature
2. Guanti anticalore
3. Schermo facciale in policarbonato

ATT.012 - Cannello ossiacetilenico

Cannello alimentato da acetilene utilizzato per il taglio e la saldatura dei metalli

Procedure di utilizzo

PRIMA DELL'UTILIZZO

- controllo dei manometri e dei riduttori di pressione e della stabilità delle bombole sul carrello portabombole
- verificare l'assenza di gas o altro materiale infiammabile nell'ambiente sul quale si effettuano gli interventi

DURANTE L'UTILIZZO

- le bombole non devono essere lasciate esposte ai raggi solari o ad altre fonti di calore
- spegnere la fiamma e chiudere l'afflusso del gas nelle pause di lavoro
- non utilizzare la fiamma libera in corrispondenza delle bombole e delle tubazioni del gas

DOPO L'UTILIZZO

- dopo aver spento la fiamma chiudere le valvole di afflusso del gas
- le bombole devono essere riposte nel deposito di cantiere

Verifiche da attuare

DURANTE L'UTILIZZO

- l'addetto utilizza grembiere in cuoio e guanti

Elenco dei rischi e relative misure preventive e protettive

Descrizione rischio	Valutazione rischio	Si trasmette all'esterno	Si diffonde alle fasi concomitanti
Inalazione di gas nell'uso del cannello	MEDIO	No	Si
Rumore nell'uso di attrezzi generici	BASSO	No	Si
Ustioni nell'uso del cannello	ALTO	No	No
Incendi ed esplosioni nell'uso del cannello ossiacetilenico	ALTO	Si	Si

1. Inalazione di gas nell'uso del cannello

Il rischio si diffonde alle fasi concomitanti

- l'operatore utilizza apposita maschera
- il cannello non viene utilizzato nei locali completamente interrati e non aerati
- i locali chiusi vengono ventilati naturalmente o artificialmente

2. Rumore nell'uso di attrezzi generici

Il rischio si diffonde alle fasi concomitanti

- per valori di esposizione maggiori a 85 db l'operatore utilizza cuffie o tappi auricolari

3. Ustioni nell'uso del cannello

- gli operatori utilizzano guanti, occhiali, grembiere in cuoio ed elmetto protettivo
- l'accensione avviene solo dopo che il cannello è direzionato sull'elemento da saldare/tagliare
- il cannello è utilizzato da personale esperto

4. Incendi ed esplosioni nell'uso del cannello ossiacetilenico

Il rischio si trasmette all'ambiente esterno e si diffonde alle fasi concomitanti

- il cannello non viene utilizzato vicino a sostanze infiammabili
- le bombole di acetilene sono dotate di dispositivi di sicurezza contro il ritorno di fiamma
- le bombole sono tenute lontane da fonti di calore
- è disponibile un estintore a polvere
- nei recipienti chiusi viene soffiata aria prima delle operazioni di taglio e/o saldatura
- il cannello è utilizzato da personale esperto
- la fiamma viene spenta quando il cannello viene appoggiato
- le bombole di acetilene sono ancorate in verticale- gli spostamenti delle bombole avvengono con carrello portabombole

Elenco dei dispositivi di protezione individuale utilizzati

Tutti i lavoratori presenti in cantiere indossano la tuta da lavoro, le scarpe antinfortunistiche, l'elmetto ed i guanti di uso generale (DPI standard). Per ogni singola fase di lavoro i lavoratori integreranno i dpi standard con quelli ivi indicati.

1. Grembiere per saldature
2. Guanti anticalore
3. Maschera per saldatura

ATT.013 - Carriola

Carriola in acciaio o materiale plastico con gomma pneumatica

Elenco dei rischi e relative misure preventive e protettive

Descrizione rischio	Valutazione rischio	Si trasmette all'esterno	Si diffonde alle fasi concomitanti
Caduta di materiali dalla carriola o carrello	MEDIO	No	No
Danni all'apparato spino/dorsale nell'uso della carriola o carrello	MEDIO	No	No
Cadute a livello nell'uso della carriola o carrello	BASSO	No	No

1. Caduta di materiali dalla carriola o carrello
 - il carico non supera i bordi della carriola

2. Danni all'apparato spino/dorsale nell'uso della carriola o carrello

- la carriola è caricata per un peso inferiore a 40 Kg
- le ruote sono mantenute ben gonfie
- viene prevista la turnazione dei lavoratori

3. Cadute a livello nell'uso della carriola o carrello

- i passaggi sono mantenuti sgombri
- le passerelle hanno dimensione regolamentare

Elenco dei dispositivi di protezione individuale utilizzati

Tutti i lavoratori presenti in cantiere indossano la tuta da lavoro, le scarpe antinfortunistiche, l'elmetto ed i guanti di uso generale (DPI standard). Per ogni singola fase di lavoro i lavoratori integreranno i dpi standard con quelli ivi indicati.

ATT.014 - Cazzuola

Utensile manuale utilizzato per stendere la malta

Elenco dei rischi e relative misure preventive e protettive

Descrizione rischio	Valutazione rischio	Si trasmette all'esterno	Si diffonde alle fasi concomitanti
Dermatosi per contatto con il cemento	BASSO	No	No

1. Dermatosi per contatto con il cemento
 - le maestranze utilizzano guanti di uso generale

Elenco dei dispositivi di protezione individuale utilizzati

Tutti i lavoratori presenti in cantiere indossano la tuta da lavoro, le scarpe antinfortunistiche, l'elmetto ed i guanti di uso generale (DPI standard). Per ogni singola fase di lavoro i lavoratori integreranno i dpi standard con quelli ivi indicati.

ATT.017 - Filettrice elettrica

Utensile elettrico utilizzato per la realizzazione di filettature su tubi in acciaio

Procedure di utilizzo

PRIMA DELL'UTILIZZO

- verificare l'efficienza dei comandi e dell'interruttore di emergenza

DURANTE L'UTILIZZO

- bloccare il pezzo da filettare e sostenere le barre lunghe

DOPO L'UTILIZZO

- interrompere l'alimentazione elettrica

Elenco dei rischi e relative misure preventive e protettive

Descrizione rischio	Valutazione rischio	Si trasmette all'esterno	Si diffonde alle fasi concomitanti
Imbrigliamento di indumenti	ALTO	No	No
Contatto con oli nell'uso della filettrice elettrica	BASSO	No	No
Elettrocuzione nell'uso della filettrice elettrica	MOLTO BASSO	No	No
Punture e lacerazioni alle mani nell'uso della filettrice elettrica	MEDIO	No	No
Rumore nell'uso di attrezzi generici	BASSO	No	Si

1. Imbrigliamento di indumenti
 - le maestranze non indossano indumenti svolazzanti o braccialetti che possano impigliarsi

- l'attrezzo dispone di pulsante per l'arresto di emergenza
- 2. Contatto con oli nell'uso della filettatrice elettrica
 - l'operatore utilizza appositi guanti
- 3. Elettrocuzione nell'uso della filettatrice elettrica
 - la filettatrice è collegata all'impianto di terra
- 4. Punture e lacerazioni alle mani nell'uso della filettatrice elettrica
 - l'operatore utilizza guanti antitaglio
- 5. Rumore nell'uso di attrezzi generici

Il rischio si diffonde alle fasi concomitanti

- per valori di esposizione maggiori a 85 db l'operatore utilizza cuffie o tappi auricolari

Elenco dei dispositivi di protezione individuale utilizzati

Tutti i lavoratori presenti in cantiere indossano la tuta da lavoro, le scarpe antinfortunistiche, l'elmetto ed i guanti di uso generale (DPI standard). Per ogni singola fase di lavoro i lavoratori integreranno i dpi standard con quelli ivi indicati.

ATT.018 - Flessibile o smerigliatrice

Utensile elettrico manuale con disco rotante ad alta velocità utilizzato in genere per il taglio di metalli

Procedure di utilizzo

PRIMA DELL'UTILIZZO

- verifica dell'interruttore del fissaggio del disco e dell'integrità del medesimo

DURANTE L'UTILIZZO

- l'utensile deve essere ben impugnato con entrambe le mani tramite apposite maniglie
- non tagliare materiali ferrosi in vicinanza di sostanze infiammabili

DOPO L'UTILIZZO

- scollegare elettricamente l'utensile

Elenco dei rischi e relative misure preventive e protettive

Descrizione rischio	Valutazione rischio	Si trasmette all'esterno	Si diffonde alle fasi concomitanti
Inalazione di polveri nell'uso del flessibile	MEDIO	No	Si
Proiezione di schegge nell'uso del flessibile	MEDIO	No	Si
Rumore nell'uso del flessibile/levigatrice	ALTO	Si	Si
Tagli agli arti inferiori e superiori nell'uso del flessibile	MEDIO	No	No
Ustioni nell'uso del flessibile	BASSO	No	No

1. Inalazione di polveri nell'uso del flessibile

Il rischio si diffonde alle fasi concomitanti

- durante il taglio di materiali che comportano l'emissioni di polveri in ambienti chiusi viene utilizzato il sistema di aspirazione
- l'operatore utilizza mascherine antipolvere
- è evitato il taglio in ambienti chiusi

2. Proiezione di schegge nell'uso del flessibile

Il rischio si diffonde alle fasi concomitanti

- l'operatore indossa occhiali o maschera
- il disco usurato o danneggiato viene sostituito
- l'operatore evita di esercitare eccessiva pressione sull'utensile

3. Rumore nell'uso del flessibile/levigatrice

Il rischio si trasmette all'ambiente esterno e si diffonde alle fasi concomitanti

- i non addetti sono allontanati dalla zona di lavoro
- l'operatore utilizza cuffie o tappi auricolari

4. Tagli agli arti inferiori e superiori nell'uso del flessibile

- l'operatore utilizza guanti antitaglio e scarpe antinfortunistiche
- il flessibile dispone di interruttore a uomo presente
- il disco è dotato di apposita protezione
- la sostituzione del disco avviene con spina distaccata

5. Ustioni nell'uso del flessibile

- l'operatore utilizza appositi guanti
- l'operatore prima di maneggiare l'elemento tagliato attende almeno un minuto
- l'operatore impugna il flessibile con entrambe le mani

Elenco dei dispositivi di protezione individuale utilizzati

Tutti i lavoratori presenti in cantiere indossano la tuta da lavoro, le scarpe antinfortunistiche, l'elmetto ed i guanti di uso generale (DPI standard). Per ogni singola fase di lavoro i lavoratori integreranno i dpi standard con quelli ivi indicati.

1. Guanti antitaglio in pelle

ATT.019 - Forbici

Utensile manuale utilizzato per il taglio di materiali di modesto spessore

Elenco dei rischi e relative misure preventive e protettive

Descrizione rischio	Valutazione rischio	Si trasmette all'esterno	Si diffonde alle fasi concomitanti
Tagli agli arti nell'uso di attrezzi manuali	MEDIO	No	No

1. Tagli agli arti nell'uso di attrezzi manuali
 - le maestranze fanno uso di guanti antitaglio

Elenco dei dispositivi di protezione individuale utilizzati

Tutti i lavoratori presenti in cantiere indossano la tuta da lavoro, le scarpe antinfortunistiche, l'elmetto ed i guanti di uso generale (DPI standard). Per ogni singola fase di lavoro i lavoratori integreranno i dpi standard con quelli ivi indicati.

1. Guanti antitaglio in pelle

ATT.6427 - Frattazzo liscio o dentato

Frattazzo manuale utilizzato per rasature di intonaci e stucchi

Elenco dei rischi e relative misure preventive e protettive

Descrizione rischio	Valutazione rischio	Si trasmette all'esterno	Si diffonde alle fasi concomitanti
Proiezione di schegge in genere	BASSO	No	No
Tagli e abrasioni alle mani in genere	MEDIO	No	No
Danni all'apparato spino/dorsale nell'uso di attrezzi manuali	MOLTO BASSO	No	No

1. Proiezione di schegge in genere
 - le maestranze utilizzano appositi occhiali

2. Tagli e abrasioni alle mani in genere

- le maestranze utilizzano guanti di uso generale

3. Danni all'apparato spino/dorsale nell'uso di attrezzi manuali

- il manico dell'attrezzo è proporzionato all'altezza dell'operatore
- l'attrezzo è mantenuto in buono stato
- le maestranze sono formate e informate sull'uso dell'attrezzo
- in caso di movimenti ripetuti viene eseguita la turnazione dei lavoratori
- nell'uso prolungato di attrezzi manuali è applicata la turnazione dei lavoratori

Elenco dei dispositivi di protezione individuale utilizzati

Tutti i lavoratori presenti in cantiere indossano la tuta da lavoro, le scarpe antinfortunistiche, l'elmetto ed i guanti di uso generale (DPI standard). Per ogni singola fase di lavoro i lavoratori integreranno i dpi standard con quelli ivi indicati.

ATT.022 - Intonacatrice

Strumento utilizzato per lo spruzzo di intonaci

Procedure di utilizzo

PRIMA DELL'UTILIZZO

- controllo delle connessioni tra pistola e tubi di alimentazione

DURANTE L'UTILIZZO

- nelle pause di lavoro interrompere l'afflusso di aria

DOPO L'UTILIZZO

- staccare l'utensile dal compressore e pulire bene l'utensile e le tubazioni

Elenco dei rischi e relative misure preventive e protettive

Descrizione rischio	Valutazione rischio	Si trasmette all'esterno	Si diffonde alle fasi concomitanti
Dermatosi per contatto con il cemento	BASSO	No	No
Getti e schizzi nell'uso della intonacatrice	MEDIO	No	No
Rottura delle tubazioni in pressione dell'intonacatrice	MOLTO BASSO	No	No
Rumore nell'uso della intonacatrice	MEDIO	Si	Si

1. Dermatosi per contatto con il cemento

- le maestranze utilizzano guanti di uso generale

2. Getti e schizzi nell'uso della intonacatrice

- gli addetti utilizzato idonei occhiali

3. Rottura delle tubazioni in pressione dell'intonacatrice

- l'intonacatrice è dotata di valvole di sicurezza
- prima dell'inizio dei lavori le tubazioni vengono controllate
- al termine dei lavori la macchina è accuratamente pulita

4. Rumore nell'uso della intonacatrice

Il rischio si trasmette all'ambiente esterno e si diffonde alle fasi concomitanti

- l'intonacatrice è dotata di involucro insonorizzante
- l'intonacatrice è posta in zone all'aperto e lontano dalla zona di lavoro

Elenco dei dispositivi di protezione individuale utilizzati

Tutti i lavoratori presenti in cantiere indossano la tuta da lavoro, le scarpe antinfortunistiche, l'elmetto ed i guanti di uso generale (DPI standard). Per ogni singola fase di lavoro i lavoratori integreranno i dpi standard con quelli ivi indicati.

1. Occhiali in policarbonato

ATT.028 - Martello demolitore elettrico

Utensile elettrico con punta battente utilizzato nelle demolizioni o nelle perforazioni

Procedure di utilizzo

PRIMA DELL'UTILIZZO

- controllo della spina di alimentazione e del cavo
- vengono verificate le strutture per individuare potenziali pericoli di crollo

DURANTE L'UTILIZZO

- il cavo di alimentazione non deve intralciare i passaggi
- durante le pause di lavoro staccare il collegamento elettrico

DOPO L'UTILIZZO

- scollegare l'utensile e controllare il cavo di alimentazione

Verifiche da attuare

DURANTE L'UTILIZZO

- gli addetti indossano cuffie o tappi auricolari

Elenco dei rischi e relative misure preventive e protettive

Descrizione rischio	Valutazione rischio	Si trasmette all'esterno	Si diffonde alle fasi concomitanti
Elettrocuzione nell'uso del martello elettrico	MEDIO	No	No
Inalazione di polveri in genere	MOLTO BASSO	No	Si
Proiezione di schegge in genere	BASSO	No	No
Rumore nell'uso del martello elettrico/pneumatico	ALTO	Si	Si
Vibrazioni nell'uso di attrezzi manuali	BASSO	No	No

1. Elettrocuzione nell'uso del martello elettrico

- il martello elettrico è dotato di doppio isolamento
- il cavo è posto in modo da non interferire con la punta dell'attrezzo
- le operazioni vengono sospese in caso di surriscaldamento dell'attrezzo

2. Inalazione di polveri in genere

Il rischio si diffonde alle fasi concomitanti

- l'addetto utilizza apposite mascherine
- vengono utilizzate procedure atte a ridurre l'emissione di polveri

3. Proiezione di schegge in genere

- le maestranze utilizzano appositi occhiali

4. Rumore nell'uso del martello elettrico/pneumatico

Il rischio si trasmette all'ambiente esterno e si diffonde alle fasi concomitanti

- la zona esposta a livello elevato di rumorosità è segnalata
- i non addetti ai lavori vengono allontanati
- le maestranze utilizzano cuffie o tappi auricolari
- vengono rispettate le ore di silenzio imposte da leggi o regolamenti
- viene eseguita la turnazione dei lavoratori

5. Vibrazioni nell'uso di attrezzi manuali

- l'attrezzo è dotato di impugnature in grado di ridurre le vibrazioni indotte
- l'addetto utilizza guanti in grado di ridurre l'effetto delle vibrazioni

Elenco dei dispositivi di protezione individuale utilizzati

Tutti i lavoratori presenti in cantiere indossano la tuta da lavoro, le scarpe antinfortunistiche, l'elmetto ed i guanti di uso generale (DPI standard). Per ogni singola fase di lavoro i lavoratori integreranno i dpi standard con quelli ivi indicati.

1. Guanti antivibrazioni
2. Maschera monouso per polveri e fumi

ATT.030 - Martello manuale

Utensile manuale con testa in ferro e manico in legno o materiale plastico

Procedure di utilizzo

PRIMA DELL'UTILIZZO

- controllo che la testa del martello sia piatta e ben ancorata al manico

DURANTE L'UTILIZZO

- utilizzare appositi guanti

Elenco dei rischi e relative misure preventive e protettive

Descrizione rischio	Valutazione rischio	Si trasmette all'esterno	Si diffonde alle fasi concomitanti
Colpi alle mani nell'uso del martello	BASSO	No	No
Proiezione di schegge nell'uso del martello manuale	MEDIO	No	No
Rumore nell'uso del martello manuale	MEDIO	Si	Si

1. Colpi alle mani nell'uso del martello

- l'operatore utilizza appositi guanti
- vengono utilizzati idonei paracolpi per punte e scalpelli

2. Proiezione di schegge nell'uso del martello manuale

- le maestranze utilizzano occhiali o maschere
- la testa del martello è mantenuta libera da parti deteriorate

3. Rumore nell'uso del martello manuale

Il rischio si trasmette all'ambiente esterno e si diffonde alle fasi concomitanti

- in caso di uso prolungato le maestranze utilizzano tappi auricolari

Elenco dei dispositivi di protezione individuale utilizzati

Tutti i lavoratori presenti in cantiere indossano la tuta da lavoro, le scarpe antinfortunistiche, l'elmetto ed i guanti di uso generale (DPI standard). Per ogni singola fase di lavoro i lavoratori integreranno i dpi standard con quelli ivi indicati.

ATT.032 - Motosega

Attrezzo manuale a motore dotato di lama rotante e utilizzato per il taglio di parti in legno

Procedure di utilizzo

PRIMA DELL'UTILIZZO

- controllo dell'integrità della catena
- controllo dei dispositivi di arresto e di accensione

DURANTE L'UTILIZZO

- durante le pause spegnere la macchina

DOPO L'UTILIZZO

- registrare e lubrificare la macchina

Verifiche da attuare

DURANTE L'UTILIZZO

- gli addetti indossano indumenti antitaglio

Elenco dei rischi e relative misure preventive e protettive

Descrizione rischio	Valutazione rischio	Si trasmette all'esterno	Si diffonde alle fasi concomitanti
Incendio del mezzo durante il rifornimento	BASSO	No	No
Lacerazioni per rottura della catena	ALTO	No	Si
Rumore nell'uso di attrezzi manuali a motore	MEDIO	Si	Si
Danni spino-dorsali nell'uso prolungato di attrezzi pesanti	MEDIO	No	No
Tagli agli arti inferiori e superiori nell'uso della motosega	ALTO	No	No

1. Incendio del mezzo durante il rifornimento

- l'operazione di rifornimento è eseguita a motore spento ed è vietato fumare

2. Lacerazioni per rottura della catena

Il rischio si diffonde alle fasi concomitanti

- l'operatore utilizza casco con visiera e indumenti antitaglio
- le maestranze non addette ai lavori sono allontanate
- prima dell'uso la catena è verificata

3. Rumore nell'uso di attrezzi manuali a motore

Il rischio si trasmette all'ambiente esterno e si diffonde alle fasi concomitanti

- l'attrezzo è dotato di carter insonorizzato
- l'operatore utilizza cuffie o tappi auricolari

4. Danni spino-dorsali nell'uso prolungato di attrezzi pesanti

- vengono privilegiate attrezzature a ridotto peso
- il lavoratore è informato sull'uso corretto dell'attrezzatura e della postura da tenere
- viene eseguita la turnazione dei lavoratori o vengono eseguite opportune pause di lavoro
- nell'uso di attrezzature con peso superiore a 5 kg viene seguita una pausa ogni 30 minuti
- nell'uso di attrezzature con peso superiore a 5 kg e in lavori disagiati vengono approntati sistemi per ridurre il peso che grava sul (cavi di sospensione o bracci telescopici)
- il lavoratore esegue pause di riposo

5. Tagli agli arti inferiori e superiori nell'uso della motosega

- la motosega è dotata di dispositivo di blocco di fine taglio
- la motosega è dotata di dispositivo a uomo presente
- l'operatore indossa tuta, stivali e guanti antitaglio
- il lavoro è eseguito in condizioni di stabilità

Elenco dei dispositivi di protezione individuale utilizzati

Tutti i lavoratori presenti in cantiere indossano la tuta da lavoro, le scarpe antinfortunistiche, l'elmetto ed i guanti di uso generale (DPI standard). Per ogni singola fase di lavoro i lavoratori integreranno i dpi standard con quelli ivi indicati.

1. Gambali antitaglio
2. Guanti antitaglio in pelle
3. Sovrapantaloni antitaglio
4. Cuffia auricolare

ATT.033 - Pennello o rullo per pittori

Attrezzo manuale con peli in setola e manico in legno o materiale plastico

Elenco dei rischi e relative misure preventive e protettive

Descrizione rischio	Valutazione rischio	Si trasmette all'esterno	Si diffonde alle fasi concomitanti
Danni al polso nell'uso del pennello	BASSO	No	No

1. Danni al polso nell'uso del pennello

- le maestranze fanno uso di pennelli in buono stato e di pitture di qualità
- è applicata la turnazione dei lavoratori

Elenco dei dispositivi di protezione individuale utilizzati

Tutti i lavoratori presenti in cantiere indossano la tuta da lavoro, le scarpe antinfortunistiche, l'elmetto ed i guanti di uso generale (DPI standard). Per ogni singola fase di lavoro i lavoratori integreranno i dpi standard con quelli ivi indicati.

ATT.034 - Piccone manuale

Utensile manuale utilizzato negli scavi in terreno consistente o nelle demolizioni

Elenco dei rischi e relative misure preventive e protettive

Descrizione rischio	Valutazione rischio	Si trasmette all'esterno	Si diffonde alle fasi concomitanti
Colpi e lacerazioni nell'uso del piccone	MEDIO	No	No

1. Colpi e lacerazioni nell'uso del piccone

- la maestranze operano tra loro a distanza minima di sicurezza

Elenco dei dispositivi di protezione individuale utilizzati

Tutti i lavoratori presenti in cantiere indossano la tuta da lavoro, le scarpe antinfortunistiche, l'elmetto ed i guanti di uso generale (DPI standard). Per ogni singola fase di lavoro i lavoratori integreranno i dpi standard con quelli ivi indicati.

ATT.035 - Piegaferri elettrico

Attrezzatura utilizzata per sagomare i ferri dell'armatura del cemento armato

Procedure di utilizzo

PRIMA DELL'UTILIZZO

- controllo delle protezioni di pulegge, ingranaggi e cinghie
- controllo dei pulsanti e dei dispositivi di arresto

DURANTE L'UTILIZZO

- non toccare gli organi lavoratori della macchina

DOPO L'UTILIZZO

- togliere la corrente e aprire l'interruttore generale
- controllare che il materiale lavorato non sia venuto ad interferire sui conduttori

Elenco dei rischi e relative misure preventive e protettive

Descrizione rischio	Valutazione rischio	Si trasmette all'esterno	Si diffonde alle fasi concomitanti
Cesoimento nell'uso del piegaferri	ALTO	No	No
Elettrocuzione nell'uso di attrezzatura elettrica portatile	BASSO	No	No
Scivolamenti a livello nell'uso del piegaferri	MOLTO BASSO	No	No
Tagli e abrasioni alle mani nell'uso di utensili manuali	MEDIO	No	No

1. Cesoimento nell'uso del piegaferri

- le maestranze non indossano indumenti che si possono impigliare

- il piegaferrì è dotato di pulsante di arresto di emergenza
2. Elettrocuzione nell'uso di attrezzatura elettrica portatile
 - i cavi di alimentazione hanno resistenza alla penetrazione ip 44
 - l'attrezzo viene collegato all'impianto di terra e l'impianto di alimentazione è dotato di salvavita
 3. Scivolamenti a livello nell'uso del piegaferrì
 - il ferro da tagliare e quello tagliato è accumulato in modo ordinato
 4. Tagli e abrasioni alle mani nell'uso di utensili manuali
 - l'addetto utilizza appositi guanti antitaglio

Elenco dei dispositivi di protezione individuale utilizzati

Tutti i lavoratori presenti in cantiere indossano la tuta da lavoro, le scarpe antinfortunistiche, l'elmetto ed i guanti di uso generale (DPI standard). Per ogni singola fase di lavoro i lavoratori integreranno i dpi standard con quelli ivi indicati.

1. Guanti antitaglio in pelle

ATT.038 - Pinze taglia-spella cavi

Utensile utilizzato per tagliare e spellare cavi elettrici.

Elenco dei rischi e relative misure preventive e protettive

Descrizione rischio	Valutazione rischio	Si trasmette all'esterno	Si diffonde alle fasi concomitanti
Elettrocuzione per mancanza di isolamento	MOLTO BASSO	No	No
Tagli e abrasioni alle mani nell'uso di utensili manuali	MEDIO	No	No

1. Elettrocuzione per mancanza di isolamento
 - gli utensili sono provvisti di isolamento
 - gli utensili non vengono utilizzati se bagnati
 - in presenza di deterioramento dell'isolamento l'attrezzo viene sostituito
2. Tagli e abrasioni alle mani nell'uso di utensili manuali
 - l'addetto utilizza appositi guanti antitaglio

Elenco dei dispositivi di protezione individuale utilizzati

Tutti i lavoratori presenti in cantiere indossano la tuta da lavoro, le scarpe antinfortunistiche, l'elmetto ed i guanti di uso generale (DPI standard). Per ogni singola fase di lavoro i lavoratori integreranno i dpi standard con quelli ivi indicati.

1. Guanti dielettrici
2. Scarpe isolanti

ATT.039 - Pistola sparachiodi

Pistola utilizzata per sparare i chiodi

Procedure di utilizzo

PRIMA DELL'UTILIZZO

- si impiegano pistola, chiodi e cartucce prodotte dalla medesima casa costruttrice
- controllo del dispositivo di sicurezza

DURANTE L'UTILIZZO

- si evita di operare su di un bordo estremo o uno spessore troppo sottile
- il lavoro deve essere eseguito in condizioni di stabilità

DOPO L'UTILIZZO

- lubrificare l'utensile

- le riparazioni vengono effettuate da tecnici autorizzati dalla stessa ditta costruttrice negli appositi laboratori
- l'attrezzo al termine di ogni giornata lavorativa è riposto nella apposita custodia, in luoghi chiusi a chiave

Elenco dei rischi e relative misure preventive e protettive

Descrizione rischio	Valutazione rischio	Si trasmette all'esterno	Si diffonde alle fasi concomitanti
Esplosione della cartucce della pistola sparachiodi	MOLTO BASSO	No	No
Lacerazioni e punture nell'uso della pistola sparachiodi	ALTO	No	No
Proiezione di schegge nell'uso della pistola sparachiodi	MOLTO BASSO	No	No
Rumore nell'uso di attrezzi generici	BASSO	No	Si

1. Esplosione della cartucce della pistola sparachiodi

- le cartucce sono tenute in apposita tasca
- al termine del lavoro sono custodite in luogo chiuso a chiave

2. Lacerazioni e punture nell'uso della pistola sparachiodi

- la pistola è dotata di dispositivo di sicurezza contro gli spari accidentali
- la pistola è maneggiata da personale esperto
- la pistola non è utilizzata in presenza di fori, pareti sottili e spigoli

3. Proiezione di schegge nell'uso della pistola sparachiodi

- le maestranze fanno uso di apposite maschere
- il personale non addetto viene allontanato
- la pistola è tenuta perpendicolare alla parete

4. Rumore nell'uso di attrezzi generici

Il rischio si diffonde alle fasi concomitanti

- per valori di esposizione maggiori a 85 db l'operatore utilizza cuffie o tappi auricolari

Elenco dei dispositivi di protezione individuale utilizzati

Tutti i lavoratori presenti in cantiere indossano la tuta da lavoro, le scarpe antinfortunistiche, l'elmetto ed i guanti di uso generale (DPI standard). Per ogni singola fase di lavoro i lavoratori integreranno i dpi standard con quelli ivi indicati.

1. Guanti antitaglio in pelle

ATT.041 - Pompa elettrica per liquidi

Attrezzo con motore elettrico utilizzato per l'aspirazione di liquidi

Procedure di utilizzo

PRIMA DELL'UTILIZZO

- controllo della spina di alimentazione e del cavo

DURANTE L'UTILIZZO

- durante il pompaggio controllare il livello del liquido

DOPO L'UTILIZZO

- al termine del lavoro, scollegare la pompa

Elenco dei rischi e relative misure preventive e protettive

Descrizione rischio	Valutazione rischio	Si trasmette all'esterno	Si diffonde alle fasi concomitanti
Annegamento nell'uso della pompa	MEDIO	No	No
Elettrocuzione nell'uso di attrezzatura elettrica portatile	BASSO	No	No
Rumore nell'uso della pompa elettrica/scoppio	BASSO	Si	Si

Scivolamenti e cadute a livello nell'uso della pompa per liquidi	MEDIO	No	Si
--	-------	----	----

1. Annegamento nell'uso della pompa

- in presenza di livelli alti, la pompa è installata da personale esperto
- in presenza di pericolo di annegamento l'addetto utilizza giubbotti salvagente ed è assistito da personale a terra

2. Elettrocuzione nell'uso di attrezzatura elettrica portatile

- i cavi di alimentazione hanno resistenza alla penetrazione ip 44
- l'attrezzo viene collegato all'impianto di terra e l'impianto di alimentazione è dotato di salvavita

3. Rumore nell'uso della pompa elettrica/scoppio

Il rischio si trasmette all'ambiente esterno e si diffonde alle fasi concomitanti

- la pompa è dotata di sistemi di silenziamento
- la pompa è posizionata lontano dai luoghi di lavoro

4. Scivolamenti e cadute a livello nell'uso della pompa per liquidi

Il rischio si diffonde alle fasi concomitanti

- viene evitato lo scarico o la perdita di liquidi in zone di passaggio
- il cavo di alimentazione e i tubi sono posizionati in modo da non intralciare i passaggi

Elenco dei dispositivi di protezione individuale utilizzati

Tutti i lavoratori presenti in cantiere indossano la tuta da lavoro, le scarpe antinfortunistiche, l'elmetto ed i guanti di uso generale (DPI standard). Per ogni singola fase di lavoro i lavoratori integreranno i dpi standard con quelli ivi indicati.

ATT.047 - Saldatrice elettrica a stelo

Attrezzo elettrico utilizzato per la saldatura di metalli ferrosi

Procedure di utilizzo

PRIMA DELL'UTILIZZO

- controllo dell'isolamento della spina di alimentazione, dei cavi e la presenza di materiali infiammabili

DURANTE L'UTILIZZO

- il personale non addetto alle operazioni di saldatura deve essere allontanato
- il cavo di alimentazione non deve intralciare i passaggi

DOPO L'UTILIZZO

- scollegare l'utensile

Verifiche da attuare

PRIMA DELL'UTILIZZO

- l'addetto utilizza schermi protettivi

DURANTE L'UTILIZZO

- è collegata a terra

Elenco dei rischi e relative misure preventive e protettive

Descrizione rischio	Valutazione rischio	Si trasmette all'esterno	Si diffonde alle fasi concomitanti
Elettrocuzione nell'uso della saldatrice elettrica	ALTO	No	No
Inalazione di gas nell'uso della saldatrice elettrica	MOLTO BASSO	No	Si
Incendio e esplosione nell'uso della saldatrice elettrica	ALTO	No	No
Irradiazione da radiazioni ultraviolette nell'uso della saldatrice elettrica	ALTO	No	Si

Proiezione di schegge incandescenti nell'uso della saldatrice elettrica	MEDIO	No	Si
---	-------	----	----

1. Elettrocuzione nell'uso della saldatrice elettrica

- la saldatrice è alimentata da un trasformatore di sicurezza collegato all'impianto di terra
- la pinza porta elettrodi è protetta contro i contatti accidentali
- è presente un interruttore unipolare sul circuito primario di derivazione
- il cavo di alimentazione è protetto contro i tagli accidentali
- il cavo di massa viene collegato all'elemento in prossimità del punto di saldatura
- il collegamento viene effettuato utilizzando pinze o piastre calamitate fornite con la saldatrice

2. Inalazione di gas nell'uso della saldatrice elettrica

Il rischio si diffonde alle fasi concomitanti

- l'addetto alla saldatrice elettrica utilizza apposite mascherine
- i locali vengono costantemente aerati
- nei locali chiusi viene utilizzato un ventilatore per l'aerazione

3. Incendio e esplosione nell'uso della saldatrice elettrica

- i contenitori di materiale infiammabile sono allontanati dal luogo dove viene eseguita la saldatura
- in presenza di zone con pericolo di incendio vengono installati appositi pannelli di separazione

4. Irradiazione da radiazioni ultraviolette nell'uso della saldatrice elettrica

Il rischio si diffonde alle fasi concomitanti

- l'addetto utilizza schermi facciali contro i raggi ultravioletti
- vengono allontanati gli altri lavoratori
- in presenza di lavorazioni concomitanti, vengono eretti schermi a protezione degli altri lavoratori

5. Proiezione di schegge incandescenti nell'uso della saldatrice elettrica

Il rischio si diffonde alle fasi concomitanti

- l'addetto utilizza schermo facciale, guanti e grembiale in cuoio
- in presenza di altre lavorazioni, vengono eretti schermi a protezione degli altri lavoratori

Elenco dei dispositivi di protezione individuale utilizzati

Tutti i lavoratori presenti in cantiere indossano la tuta da lavoro, le scarpe antinfortunistiche, l'elmetto ed i guanti di uso generale (DPI standard). Per ogni singola fase di lavoro i lavoratori integreranno i dpi standard con quelli ivi indicati.

1. Grembiale per saldature
2. Guanti dielettrici
3. Maschera per saldatura
4. Scarpe isolanti

ATT.048 - Saldatrice per polietilene

Utensile elettrico utilizzato per la saldatura di tubazioni e simili in polietilene

Procedure di utilizzo

PRIMA DELL'UTILIZZO

- controllo dell'isolamento della spina di alimentazione, dei cavi e la presenza di materiali infiammabili

DURANTE L'UTILIZZO

- il cavo di alimentazione non deve intralciare i passaggi

DOPO L'UTILIZZO

- scollegare l'utensile

Elenco dei rischi e relative misure preventive e protettive

Descrizione rischio	Valutazione rischio	Si trasmette all'esterno	Si diffonde alle fasi concomitanti
Elettrocuzione nell'uso di attrezzatura elettrica portatile	BASSO	No	No
Inalazione di gas nell'uso della saldatrice per polietilene	BASSO	No	No
Ustioni nell'uso della saldatrice per polietilene	MEDIO	No	No

1. Elettrocuzione nell'uso di attrezzatura elettrica portatile
 - i cavi di alimentazione hanno resistenza alla penetrazione ip 44
 - l'attrezzo viene collegato all'impianto di terra e l'impianto di alimentazione è dotato di salvavita
2. Inalazione di gas nell'uso della saldatrice per polietilene
 - durante l'operazione di saldatura, l'addetto utilizza apposite mascherine
3. Ustioni nell'uso della saldatrice per polietilene
 - l'addetto utilizza appositi guanti
 - l'operatore utilizza la pistola mediante l'apposita impugnatura evitando di toccare gli elementi di contatto
 - al termine dell'utilizzo la saldatrice viene spenta

Elenco dei dispositivi di protezione individuale utilizzati

Tutti i lavoratori presenti in cantiere indossano la tuta da lavoro, le scarpe antinfortunistiche, l'elmetto ed i guanti di uso generale (DPI standard). Per ogni singola fase di lavoro i lavoratori integreranno i dpi standard con quelli ivi indicati.

1. Guanti dielettrici
2. Scarpe isolanti

ATT.049 - Scala a elementi innestabili

Attrezzo prolungabile in altezza mediante elementi innestabili e utilizzata per superare dislivelli anche di diversi metri

Misure organizzative

INSTALLAZIONE

La scala deve distare dalla verticale di appoggio di una misura pari ad 1/4 della propria lunghezza (angolo di inclinazione pari a 75°).

La scala è dotata di appositi piedini antiscivolo e poggia su di un piano stabile e resistente, tale da mantenere orizzontali i pioli. La scala sporge per almeno un metro oltre il piano di arrivo oppure è saldamente fissata alla sommità ed è presente una presa sicura.

Gli elementi innestabili presentano sistemi di bloccaggio che impediscono lo scivolamento nella fase di utilizzo.

Procedure di utilizzo

PRIMA DELL'UTILIZZO

- la scala deve distare dalla verticale di appoggio di una misura pari a 1/4 della propria lunghezza (angolo di inclinazione pari a 75°)
- il luogo dove viene installata la scala deve essere lontano da passaggi e sgombro da eventuali materiali.

DURANTE L'UTILIZZO

- sulla scala deve trovarsi una sola persona per volta che non deve trasportare carichi eccessivi o comunque maggiori di quelli richiesti dal costruttore
- evitare l'uso di scale eccessivamente sporgenti oltre il piano di accesso
- durante l'esecuzione dei lavori una persona deve esercitare da terra una continua vigilanza della scala.

DOPO L'UTILIZZO

- segnalare immediatamente eventuali anomalie riscontrate, tra cui: carenza dei dispositivi antiscivolo e di arresto, fessurazioni, pioli rotti, gioco fra gli incastri
- provvedere periodicamente alla manutenzione necessaria controllando lo stato di conservazione delle scale
- conservare le scale non utilizzate, possibilmente sospese ad appositi ganci, in luoghi riparati dalle intemperie.

Verifiche da attuare

PRIMA DELL'UTILIZZO

- è dotata di antisdrucchioli
- è dotata di ganci di trattenuta

DURANTE L'UTILIZZO

- la lunghezza non supera 15 mt
- per lunghezze superiori ad 8 mt è fornita di riempitratte
- sporge di almeno un metro oltre il piano di arrivo

Elenco dei rischi e relative misure preventive e protettive

Descrizione rischio	Valutazione rischio	Si trasmette all'esterno	Si diffonde alle fasi concomitanti
Caduta dall'alto nell'uso di scale	ALTO	No	No
Caduta di materiali dall'alto nell'uso di scale	MEDIO	No	No
Danni all'apparato spino/dorsale nell'uso della scala ad innesti	MOLTO BASSO	No	No
Rottura dei pioli della scala	BASSO	No	No

1. Caduta dall'alto nell'uso di scale

- la scala dista dalla verticale di appoggio di una misura pari a 1/4 della propria lunghezza (angolo di inclinazione pari a 75°)
- su terreno cedevole, i piedi sono appoggiati su un'unica tavola di ripartizione
- la scala supera di almeno un metro il piano di accesso
- la scala è legata superiormente o tenuta ferma da personale a terra
- negli spostamenti laterali nessun lavoratore si trova sulla scala
- sulla scala transita una sola persona per volta e non trasporta carichi eccessivi o comunque maggiori di quelli richiesti dal costruttore
- la scala viene utilizzata per superare dislivelli e non per eseguire intere lavorazioni

2. Caduta di materiali dall'alto nell'uso di scale

- gli attrezzi sono tenuti in apposita tasca legata alla vita

3. Danni all'apparato spino/dorsale nell'uso della scala ad innesti

- la scala è in alluminio
- la scala quando occorre è manovrata da due persone

4. Rottura dei pioli della scala

- i pioli sono incastrati nei montanti
- è fatto divieto di utilizzare pioli artigianali

Elenco dei dispositivi di protezione individuale utilizzati

Tutti i lavoratori presenti in cantiere indossano la tuta da lavoro, le scarpe antinfortunistiche, l'elmetto ed i guanti di uso generale (DPI standard). Per ogni singola fase di lavoro i lavoratori integreranno i dpi standard con quelli ivi indicati.

ATT.050 - Scala doppia

Attrezzo avente altezza inferiore a 5 mt composto da due scale collegate incernierate alla cima e collegate verso la base da tiranti

Procedure di utilizzo

PRIMA DELL'UTILIZZO

- assicurarsi che l'appoggio sia piano, ovvero essere reso tale e non cedevole

DURANTE L'UTILIZZO

- sulla scala deve trovarsi una sola persona per volta che non deve trasportare carichi eccessivi o comunque maggiori di quelli richiesti dal costruttore
- nel caso di spostamenti laterali nessun lavoratore deve trovarsi sulla scala

DOPO L'UTILIZZO

- segnalare immediatamente eventuali anomalie riscontrate, tra cui: carenza dei dispositivi antiscivolo e di arresto, fessurazioni, pioli rotti, gioco fra gli incastri

Verifiche da attuare

PRIMA DELL'UTILIZZO

- l'altezza non è maggiore di 5 mt
- è dotata di antisdrucchioli

DURANTE L'UTILIZZO

- è provvista di tirante o equivalente

Elenco dei rischi e relative misure preventive e protettive

Descrizione rischio	Valutazione rischio	Si trasmette all'esterno	Si diffonde alle fasi concomitanti
Caduta dall'alto dalla scala doppia	MOLTO BASSO	No	No
Rottura dei pioli della scala	BASSO	No	No
Rovesciamento della scala doppia	ALTO	No	No

1. Caduta dall'alto dalla scala doppia

- la scala è posizionata su superficie non cedevole
- lo spostamento della scala avviene con operatore a terra
- l'operatore si limita ad ascendere non oltre il penultimo scalino

2. Rottura dei pioli della scala

- i pioli sono incastrati nei montanti
- è fatto divieto di utilizzare pioli artigianali

3. Rovesciamento della scala doppia

- la scala è dotata di tirante
- la scala è posizionata su superficie non cedevole
- la scala ha altezza inferiore a 5 m
- l'operatore si limita ad ascendere non oltre il penultimo scalino

Elenco dei dispositivi di protezione individuale utilizzati

Tutti i lavoratori presenti in cantiere indossano la tuta da lavoro, le scarpe antinfortunistiche, l'elmetto ed i guanti di uso generale (DPI standard). Per ogni singola fase di lavoro i lavoratori integreranno i dpi standard con quelli ivi indicati.

ATT.052 - Scanaltrice elettrica per esecuzione di rainure

Utensile utilizzato per la realizzazione di scanalature murarie atte ad ospitare tubi

Procedure di utilizzo

PRIMA DELL'UTILIZZO

- controllo dell'integrità del cavo di alimentazione e delle spine
- controllo del funzionamento dell'aspirazione

DURANTE L'UTILIZZO

- le protezioni devono essere presenti e attive

DOPO L'UTILIZZO

- scollegare elettricamente la macchina per eseguire operazioni di pulizia e revisione

Verifiche da attuare

DURANTE L'UTILIZZO

- gli addetti indossano mascherine e tappi auricolari

Elenco dei rischi e relative misure preventive e protettive

Descrizione rischio	Valutazione rischio	Si trasmette all'esterno	Si diffonde alle fasi concomitanti
Inalazione di polveri nell'uso della scanaltrice	MEDIO	No	Si
Proiezione di schegge nell'uso della scanaltrice	MEDIO	No	Si
Rumore nell'uso della scanaltrice	MOLTO BASSO	No	Si
Tagli e abrasioni nell'uso della scanaltrice	MEDIO	No	No
Vibrazioni nell'uso della scanaltrice	MOLTO BASSO	No	No

1. Inalazione di polveri nell'uso della scanalatrice

Il rischio si diffonde alle fasi concomitanti

- la scanalatrice è dotata di sistema aspirante
- nessuno altro lavoratore opera nei locali
- l'operatore utilizza apposite maschere filtranti
- i locali sono costantemente aerati

2. Proiezione di schegge nell'uso della scanalatrice

Il rischio si diffonde alle fasi concomitanti

- nessuno altro lavoratore opera nei locali
- l'addetto utilizza appositi occhiali

3. Rumore nell'uso della scanalatrice

Il rischio si diffonde alle fasi concomitanti

- nessun altro lavoratore oltre all'addetto opera nei locali
- l'addetto utilizza cuffie o tappi auricolari

4. Tagli e abrasioni nell'uso della scanalatrice

- l'addetto utilizza appositi guanti

5. Vibrazioni nell'uso della scanalatrice

- l'attrezzo è dotato di impugnature in grado di ridurre le vibrazioni indotte
- l'addetto utilizza guanti in grado di ridurre l'effetto delle vibrazioni

Elenco dei dispositivi di protezione individuale utilizzati

Tutti i lavoratori presenti in cantiere indossano la tuta da lavoro, le scarpe antinfortunistiche, l'elmetto ed i guanti di uso generale (DPI standard). Per ogni singola fase di lavoro i lavoratori integreranno i dpi standard con quelli ivi indicati.

1. Guanti antivibrazioni
2. Maschera monouso per polveri e fumi
3. Occhiali in policarbonato

ATT.054 - Sega circolare a disco o a nastro

Attrezzo con disco o lama rotante utilizzato per il taglio di metalli, laterizi e legname

Procedure di utilizzo

PRIMA DELL'UTILIZZO

- controllo della lama, del carter della cinghia e delle protezioni laterali
- nella sega ad acqua riempire il contenitore
- l'area di lavoro deve essere illuminata a sufficienza
- posizionare la macchina in modo stabile

DURANTE L'UTILIZZO

- indossare indumenti che non presentino parti svolazzanti
- durante le pause di lavoro scollegare l'alimentazione elettrica
- l'area di lavoro deve essere sgombra di materiale di scarto
- eventuali malfunzionamenti devono essere subito segnalati

DOPO L'UTILIZZO

- scollegare elettricamente la macchina prima di effettuare operazioni di manutenzione e revisione
- utilizzare le indicazioni riportate sul libretto della macchina per la manutenzione della stessa
- scollegare la macchina

Verifiche da attuare

PRIMA DELL'UTILIZZO

- è dotata di cuffia registrabile

- è dotata di coltello divisorio aderente alla lama
- è dotata di interruttore contro il riavviamento spontaneo
- è disponibile uno spingitoio

Elenco dei rischi e relative misure preventive e protettive

Descrizione rischio	Valutazione rischio	Si trasmette all'esterno	Si diffonde alle fasi concomitanti
Cadute a livello nell'uso della sega circolare	BASSO	No	No
Elettrocuzione nell'uso di attrezzatura elettrica portatile	BASSO	No	No
Imbrigliamento di indumenti	ALTO	No	No
Inalazione di polveri nell'uso della sega circolare	MOLTO BASSO	No	Si
Proiezione di schegge nell'uso della sega circolare	MEDIO	No	No
Rottura del disco della sega circolare	MEDIO	No	Si
Rumore nell'uso della sega circolare	MOLTO BASSO	Si	Si
Tagli agli arti nell'uso della sega circolare	ALTO	No	No

1. Cadute a livello nell'uso della sega circolare

- il materiale è accatastato in modo ordinato
- il cavo di alimentazione è posizionato in modo da non intralciare i lavori

2. Elettrocuzione nell'uso di attrezzatura elettrica portatile

- i cavi di alimentazione hanno resistenza alla penetrazione ip 44
- l'attrezzo viene collegato all'impianto di terra e l'impianto di alimentazione è dotato di salvavita

3. Imbrigliamento di indumenti

- le maestranze non indossano indumenti svolazzanti o braccialetti che possano impigliarsi
- l'attrezzo dispone di pulsante per l'arresto di emergenza

4. Inalazione di polveri nell'uso della sega circolare

Il rischio si diffonde alle fasi concomitanti

- l'addetto utilizza apposite mascherine
- la sega è posta all'esterno lontano dai luoghi di lavoro

5. Proiezione di schegge nell'uso della sega circolare

- la sega è dotata di cuffia
- l'addetto utilizza appositi occhiali

6. Rottura del disco della sega circolare

Il rischio si diffonde alle fasi concomitanti

- il disco è protetto da apposita cuffia
- il disco è verificato prima dell'utilizzo

7. Rumore nell'uso della sega circolare

Il rischio si trasmette all'ambiente esterno e si diffonde alle fasi concomitanti

- la sega è dotata di cuffia
- l'addetto utilizza cuffie o tappi auricolari
- la sega è posizionata all'aperto e lontano dai luoghi di lavoro oppure sono installati pannelli antirumore
- vengono utilizzati dischi a bassa emissione di rumore

8. Tagli agli arti nell'uso della sega circolare

- l'addetto fa uso di apposito spingitoio
- la sega è dotata di pulsante atto a impedire l'avvio accidentale
- la sega è dotata di cuffia che non viene rimossa durante l'uso
- l'addetto utilizza guanti antitaglio
- la sega è montata in posizione stabile

Elenco dei dispositivi di protezione individuale utilizzati

Tutti i lavoratori presenti in cantiere indossano la tuta da lavoro, le scarpe antinfortunistiche, l'elmetto ed i guanti di uso generale (DPI standard). Per ogni singola fase di lavoro i lavoratori integreranno i dpi standard con quelli ivi indicati.

1. Guanti antitaglio in pelle

ATT.055 - Sega manuale a lame intercambiabili

Sega manuale a lame intercambiabili per il taglio di materiali vari

Elenco dei rischi e relative misure preventive e protettive

Descrizione rischio	Valutazione rischio	Si trasmette all'esterno	Si diffonde alle fasi concomitanti
Tagli agli arti nell'uso di attrezzi manuali	MEDIO	No	No

1. Tagli agli arti nell'uso di attrezzi manuali
- le maestranze fanno uso di guanti antitaglio

Elenco dei dispositivi di protezione individuale utilizzati

Tutti i lavoratori presenti in cantiere indossano la tuta da lavoro, le scarpe antinfortunistiche, l'elmetto ed i guanti di uso generale (DPI standard). Per ogni singola fase di lavoro i lavoratori integreranno i dpi standard con quelli ivi indicati.

1. Guanti antitaglio in pelle

ATT.057 - Taglia piastrelle manuale

Utensile dotato di punta diamantata per il taglio delle piastrelle

Elenco dei rischi e relative misure preventive e protettive

Descrizione rischio	Valutazione rischio	Si trasmette all'esterno	Si diffonde alle fasi concomitanti
Schiacciamento degli arti nell'uso del tagliapiastrelle	MOLTO BASSO	No	No
Tagli agli arti nell'uso di attrezzi manuali	MEDIO	No	No

1. Schiacciamento degli arti nell'uso del tagliapiastrelle
- l'addetto fa uso di appositi guanti e calzature di sicurezza

2. Tagli agli arti nell'uso di attrezzi manuali
- le maestranze fanno uso di guanti antitaglio

Elenco dei dispositivi di protezione individuale utilizzati

Tutti i lavoratori presenti in cantiere indossano la tuta da lavoro, le scarpe antinfortunistiche, l'elmetto ed i guanti di uso generale (DPI standard). Per ogni singola fase di lavoro i lavoratori integreranno i dpi standard con quelli ivi indicati.

ATT.058 - Tagliaferri manuale

Seghetto con lama in acciaio o acciaio e cobalto utilizzato per il taglio manuale di metalli ferrosi

Elenco dei rischi e relative misure preventive e protettive

Descrizione rischio	Valutazione rischio	Si trasmette all'esterno	Si diffonde alle fasi concomitanti
---------------------	---------------------	--------------------------	------------------------------------

Tagli e abrasioni alle mani nell'uso di utensili manuali	MEDIO	No	No
--	-------	----	----

1. Tagli e abrasioni alle mani nell'uso di utensili manuali
- l'addetto utilizza appositi guanti antitaglio

Elenco dei dispositivi di protezione individuale utilizzati

Tutti i lavoratori presenti in cantiere indossano la tuta da lavoro, le scarpe antinfortunistiche, l'elmetto ed i guanti di uso generale (DPI standard). Per ogni singola fase di lavoro i lavoratori integreranno i dpi standard con quelli ivi indicati.

1. Guanti antitaglio in pelle

ATT.060 - Taglierina manuale

Taglierina manuale con lama in acciaio utilizzata per tagliare membrane plastiche, gommose e simili

Verifiche da attuare

- DURANTE L'UTILIZZO
- gli addetti utilizzano guanti antitaglio

Elenco dei rischi e relative misure preventive e protettive

Descrizione rischio	Valutazione rischio	Si trasmette all'esterno	Si diffonde alle fasi concomitanti
Tagli agli arti nell'uso di attrezzi manuali	MEDIO	No	No

1. Tagli agli arti nell'uso di attrezzi manuali
- le maestranze fanno uso di guanti antitaglio

Elenco dei dispositivi di protezione individuale utilizzati

Tutti i lavoratori presenti in cantiere indossano la tuta da lavoro, le scarpe antinfortunistiche, l'elmetto ed i guanti di uso generale (DPI standard). Per ogni singola fase di lavoro i lavoratori integreranno i dpi standard con quelli ivi indicati.

1. Guanti antitaglio in pelle

ATT.061 - Trapano elettrico

Utensile elettrico utilizzato per eseguire piccoli fori

Procedure di utilizzo

- PRIMA DELL'UTILIZZO
- controllo dell'isolamento della spina di alimentazione e dei cavi
- verifica del fissaggio della punta affinché sia regolare

- DURANTE L'UTILIZZO
- il lavoro deve essere eseguito in condizioni di stabilità

- DOPO L'UTILIZZO
- scollegare l'utensile

Elenco dei rischi e relative misure preventive e protettive

Descrizione rischio	Valutazione rischio	Si trasmette all'esterno	Si diffonde alle fasi concomitanti
Contatto con linee elettriche sotto traccia nell'uso del trapano elettrico	MEDIO	No	No
Elettrocuzione nell'uso del trapano elettrico	BASSO	No	No
Inalazione di polveri in genere	MOLTO BASSO	No	Si

Lacerazioni agli arti nell'uso del trapano elettrico	ALTO	No	No
Rumore nell'uso del trapano elettrico	MOLTO BASSO	No	Si
Proiezione di schegge in genere	BASSO	No	No

1. Contatto con linee elettriche sotto traccia nell'uso del trapano elettrico

- prima dell'inizio dei lavori viene disattivata la linea in vicinanza dei punti di intervento
- prima dell'inizio dei lavori vengono verificate la presenza di tubi

2. Elettrocuzione nell'uso del trapano elettrico

- il trapano è dotato di doppio isolamento

3. Inalazione di polveri in genere

Il rischio si diffonde alle fasi concomitanti

- l'addetto utilizza apposite mascherine
- vengono utilizzate procedure atte a ridurre l'emissione di polveri

4. Lacerazioni agli arti nell'uso del trapano elettrico

- la punta non è consumata ed è fissata in modo regolare
- l'addetto utilizza guanti antitaglio
- l'operatore evita di esercitare eccessiva pressione sull'attrezzo

5. Rumore nell'uso del trapano elettrico

Il rischio si diffonde alle fasi concomitanti

- gli altri lavoratori vengono allontanati dalla zona di intervento
- le maestranze utilizzano apposite cuffie o tappi auricolari
- per un utilizzo continuo superiore a un ora, viene eseguita la turnazione degli operai

6. Proiezione di schegge in genere

- le maestranze utilizzano appositi occhiali

Elenco dei dispositivi di protezione individuale utilizzati

Tutti i lavoratori presenti in cantiere indossano la tuta da lavoro, le scarpe antinfortunistiche, l'elmetto ed i guanti di uso generale (DPI standard). Per ogni singola fase di lavoro i lavoratori integreranno i dpi standard con quelli ivi indicati.

1. Maschera monouso per polveri e fumi
2. Occhiali in policarbonato

ATT.064 - Utensili manuali per lavori elettrici

Utensili vari per elettricista quali pinze isolanti e cacciavite

Elenco dei rischi e relative misure preventive e protettive

Descrizione rischio	Valutazione rischio	Si trasmette all'esterno	Si diffonde alle fasi concomitanti
Elettrocuzione per mancanza di isolamento	MOLTO BASSO	No	No

1. Elettrocuzione per mancanza di isolamento

- gli utensili sono provvisti di isolamento
- gli utensili non vengono utilizzati se bagnati
- in presenza di deterioramento dell'isolamento l'attrezzo viene sostituito

Elenco dei dispositivi di protezione individuale utilizzati

Tutti i lavoratori presenti in cantiere indossano la tuta da lavoro, le scarpe antinfortunistiche, l'elmetto ed i guanti di uso generale (DPI standard). Per ogni singola fase di lavoro i lavoratori integreranno i dpi standard con quelli ivi indicati.

1. Guanti dielettrici
2. Scarpe isolanti

ATT.065 - Utensili manuali vari

Utensili manuali vari quali cacciaviti, pinze, tenaglie

Procedure di utilizzo

PRIMA DELL'UTILIZZO

- selezionare il tipo di utensile adatto all'impiego
- verificare che l'utensile non sia deteriorato

DURANTE L'UTILIZZO

- l'utensile non deve essere utilizzato in maniera impropria
- l'utensile deve essere ben impugnato
- gli utensili di piccola taglia devono essere riposti in appositi contenitori

DOPO L'UTILIZZO

- pulire bene l'utensile
- controllare lo stato d'uso dell'utensile

Elenco dei rischi e relative misure preventive e protettive

Descrizione rischio	Valutazione rischio	Si trasmette all'esterno	Si diffonde alle fasi concomitanti
Tagli e abrasioni alle mani nell'uso di utensili manuali	MEDIO	No	No

1. Tagli e abrasioni alle mani nell'uso di utensili manuali
- l'addetto utilizza appositi guanti antitaglio

Elenco dei dispositivi di protezione individuale utilizzati

Tutti i lavoratori presenti in cantiere indossano la tuta da lavoro, le scarpe antinfortunistiche, l'elmetto ed i guanti di uso generale (DPI standard). Per ogni singola fase di lavoro i lavoratori integreranno i dpi standard con quelli ivi indicati.

Elenco dei macchinari

E' previsto l'uso dei seguenti macchinari:

1. Autobetoniera
2. Autocarro
3. Autogrù
4. Betoniera a bicchiere
5. Compattatore a piatto vibrante
6. Escavatore
7. Gru a torre senza cabina
8. Miniscavatore
9. Pala meccanica
10. Piattaforma aerea su autocarro o semovente

MAC.001 - Autobetoniera

Autobetoniera utilizzata per la fornitura del calcestruzzo

Procedure di utilizzo

PRIMA DELL'UTILIZZO

- verifica delle protezioni degli organi in movimento, delle luci e del girofaro, dei tubi in pressione

DURANTE L'UTILIZZO

- verificare che nella tramoggia, nel canale non vi siano residuo che possa ostacolare il deflusso
- in prossimità di posti di lavoro transitare a passo d'uomo ed adeguare la velocità entro i limiti stabiliti in cantiere

DOPO L'UTILIZZO

- cura del mezzo con pulizia accurata degli organi di scarico e degli organi di comando a mezzo non in funzione
- eseguire la manutenzione e la revisione dei freni e dei pneumatici
- segnalare eventuali anomalie

Verifiche da attuare

DURANTE L'UTILIZZO

- le zone di transito sono solide

Elenco dei rischi e relative misure preventive e protettive

Descrizione rischio	Valutazione rischio	Si trasmette all'esterno	Si diffonde alle fasi concomitanti
Contusioni per colpo ricevuto dal canale di scolo o dalla pompa del cls	MEDIO	No	No
Dermatosi per contatto con il cemento	BASSO	No	No
Inalazioni di fumi di scarico in genere	MOLTO BASSO	No	Si
Incendio del mezzo durante il rifornimento	BASSO	No	No
Incidenti nel cantiere con altri mezzi	MOLTO BASSO	No	No
Investimento nel cantiere da parte di mezzi meccanici	ALTO	No	Si
Ribaltamento dell'autobotte	MEDIO	No	No
Rottura tubazioni a pressione dell'autobetoniera	BASSO	No	No
Rumore nell'uso dell'autobetoniera	MEDIO	No	Si
Stritolamento negli ingranaggi dell'autobetoniera	MEDIO	No	No

1. Contusioni per colpo ricevuto dal canale di scolo o dalla pompa del cls

- il circuito che alimenta i pistone di movimento del canale e la pompa è dotata di valvola limitatrice del deflusso;
- gli organi di comando sono provvisti di protezione conto urti accidentali
- il canale viene agganciato alla betoniera
- il mezzo è posizionato in modo che il posto di comando permette una piena visibilità della zona di scarico
- il terminale della pompa è manovrato da due operai
- durante gli spostamenti del mezzo il canale di scolo è in posizione di riposo

2. Dermatosi per contatto con il cemento

- le maestranze utilizzano guanti di uso generale

3. Inalazioni di fumi di scarico in genere

Il rischio si diffonde alle fasi concomitanti

- in caso di impossibilità di limitare la presenza dei fumi, le maestranze fanno uso di mascherine
- i fumi di scarico sono direzionati, con opportuni tubi o barriere, lontano dalle maestranze

4. Incendio del mezzo durante il rifornimento

- l'operazione di rifornimento è eseguita a motore spento ed è vietato fumare

5. Incidenti nel cantiere con altri mezzi

- il mezzo, nel cantiere, procede a passo d'uomo
- prima dell'apertura del cantiere viene definita la viabilità interna

6. Investimento nel cantiere da parte di mezzi meccanici

Il rischio si diffonde alle fasi concomitanti

- un operatore a terra, ad adeguata distanza, guida le operazioni di retromarcia
- le zone di passaggio dell'automezzo hanno un franco di 70 cm
- l'automezzo, in presenza di persone, procede a passo d'uomo
- nessuno transita nella zona di manovra dell'automezzo
- prima dell'utilizzo vengono verificati i freni e il girofaro

7. Ribaltamento dell'autobotte

- l'autobotte si mantiene ad una distanza adeguata dai bordi degli scavi
- prima delle operazioni, lungo i percorsi vengono verificate le pendenze, la presenza di buche profonde e la portanza
- vengono utilizzati appositi ripartitori sotto gli stabilizzatori

8. Rottura tubazioni a pressione dell'autobetoniera

- il circuito a pressione dispone di apposite valvole di sicurezza
- prima dell'utilizzo le tubazioni vengono controllate
- al termine dei lavori le tubazioni vengono pulite

9. Rumore nell'uso dell'autobetoniera

Il rischio si diffonde alle fasi concomitanti

- le maestranze che operano in prossimità del mezzo utilizzano tappi auricolari o cuffie
- durante le fasi di inattività il motore viene spento

10. Stritolamento negli ingranaggi dell'autobetoniera

- viene eseguita preventivamente una verifica a vista della protezione degli ingranaggi
- gli interventi di manutenzione vengono eseguiti da personale esperto e con macchina spenta

Elenco dei dispositivi di protezione individuale utilizzati

Tutti i lavoratori presenti in cantiere indossano la tuta da lavoro, le scarpe antinfortunistiche, l'elmetto ed i guanti di uso generale (DPI standard). Per ogni singola fase di lavoro i lavoratori integreranno i dpi standard con quelli ivi indicati.

MAC.003 - Autocarro

Autocarro con cassone ribaltabile per il trasporto di materiali

Procedure di utilizzo

PRIMA DELL'UTILIZZO

- verificare le protezioni degli organi in movimento, delle luci e del girofaro

DURANTE L'UTILIZZO

- in prossimità di posti di lavoro transitare a passo d'uomo ed adeguare la velocità entro i limiti stabiliti in cantiere

DOPO L'UTILIZZO

- cura del mezzo con pulizia accurata, degli organi di scarico e degli organi di comando
- eseguire la manutenzione e revisione dei freni e dei pneumatici
- segnalare eventuali anomalie

Elenco dei rischi e relative misure preventive e protettive

Descrizione rischio	Valutazione rischio	Si trasmette all'esterno	Si diffonde alle fasi concomitanti
Caduta di materiale dal cassone del mezzo	BASSO	No	Si
Inalazioni di fumi di scarico in genere	MOLTO BASSO	No	Si
Incendio del mezzo durante il rifornimento	BASSO	No	No
Investimento nel cantiere da parte di mezzi meccanici	ALTO	No	Si
Ribaltamento dell'autocarro	MEDIO	No	No
Rumore nell'uso del mezzo	MOLTO BASSO	Si	Si

1. Caduta di materiale dal cassone del mezzo

Il rischio si diffonde alle fasi concomitanti

- il materiale sfuso non deve superare le sponde
- al termine del carico le sponde vengono chiuse

2. Inalazioni di fumi di scarico in genere

Il rischio si diffonde alle fasi concomitanti

- in caso di impossibilità di limitare la presenza dei fumi, le maestranze fanno uso di mascherine
- i fumi di scarico sono direzionati, con opportuni tubi o barriere, lontano dalle maestranze

3. Incendio del mezzo durante il rifornimento

- l'operazione di rifornimento è eseguita a motore spento ed è vietato fumare

4. Investimento nel cantiere da parte di mezzi meccanici

Il rischio si diffonde alle fasi concomitanti

- un operatore a terra, ad adeguata distanza, guida le operazioni di retromarcia
- le zone di passaggio dell'automezzo hanno un franco di 70 cm
- l'automezzo, in presenza di persone, procede a passo d'uomo
- nessuno transita nella zona di manovra dell'automezzo
- prima dell'utilizzo vengono verificati i freni e il girofaro

5. Ribaltamento dell'autocarro

- l'autocarro si mantiene ad una distanza adeguata dai bordi degli scavi
- il carico è posizionato e (se necessita) fissato in modo da non subire spostamenti
- prima dell'inizio delle operazioni, lungo i percorsi vengono verificate le pendenze, la presenza di buche profonde e la portanza
- in forte pendenza non viene utilizzato il ribaltabile

6. Rumore nell'uso del mezzo

Il rischio si trasmette all'ambiente esterno e si diffonde alle fasi concomitanti

- le maestranze che lavorano in vicinanza del mezzo utilizzano tappi auricolari o cuffie
- durante le fasi di inattività il motore viene spento
- limitazione della durata e dell'intensità dell'esposizione e adozione della turnazione dei lavoratori

Elenco dei dispositivi di protezione individuale utilizzati

Tutti i lavoratori presenti in cantiere indossano la tuta da lavoro, le scarpe antinfortunistiche, l'elmetto ed i guanti di uso generale (DPI standard). Per ogni singola fase di lavoro i lavoratori integreranno i dpi standard con quelli ivi indicati.

MAC.005 - Autogrù

Gru montata su autocarro utilizzata per il sollevamento di grossi pesi. Dispone di braccio estensibile e cavi per il sollevamento del materiale

Misure organizzative

La zona di manovra è opportunamente delimitata. Appositi cartelli segnalano la zona

Procedure di utilizzo

PRIMA DELL'UTILIZZO

- controllo della funzionalità dei comandi e della zona di manovra

DURANTE L'UTILIZZO

- eventuali situazioni pericolose e malfunzionamenti devono essere subito segnalati
 - attenersi alle segnalazioni per procedere con le manovre e preavvisarne l'inizio con segnalazione acustica

DOPO L'UTILIZZO

- le operazioni di manutenzione devono essere svolte a motori spenti
 - non lasciare carichi sospesi
 - raccogliere il braccio telescopico azionando il freno di stazionamento per posizionare correttamente la macchina

Verifiche da attuare

PRIMA DELL'UTILIZZO

- la zona di lavoro è delimitata

Elenco dei rischi e relative misure preventive e protettive

Descrizione rischio	Valutazione rischio	Si trasmette all'esterno	Si diffonde alle fasi concomitanti
Colpi e schiacciamento causati dal carico dell'autogrù	MEDIO	No	Si
Contatto con linee elettriche nell'uso dell'autogrù	MEDIO	No	No
Inalazioni di fumi di scarico in genere	MOLTO BASSO	No	Si
Investimento nel cantiere da parte di mezzi meccanici	ALTO	No	Si
Ribaltamento dell'autogrù	MEDIO	No	No
Rumore nell'uso del mezzo	MOLTO BASSO	Si	Si
Caduta nel salire sul mezzo	MEDIO	No	No
Incidenti nel cantiere con altri mezzi	MOLTO BASSO	No	No

1. Colpi e schiacciamento causati dal carico dell'autogrù

Il rischio si diffonde alle fasi concomitanti

- nella zona di carico, durante la fase di carico/scarico, non sono presenti persone
- prima dell'innalzamento del carico, le funi sono in posizione verticale
- le funi sono controllate periodicamente
- il carico è attaccato in modo bilanciato
- vengono rispettati i carichi massimi ammissibili
- prima dell'innalzamento viene dato avviso acustico

2. Contatto con linee elettriche nell'uso dell'autogrù

- in presenza di tensione, i mezzi e le attrezzature operano ad una distanza di sicurezza tale che non possano avvenire contatti diretti o scariche pericolose
- il mezzo opera a distanza superiore a quanto indicato nell'allegato IX del T.U.
- nel caso non sia possibile operare a distanza di sicurezza le linee elettriche vengono disattivate o protette con apposite barriere
- viene preliminarmente verificata la presenza di linee elettriche e valutata la tensione nominale

3. Inalazioni di fumi di scarico in genere

Il rischio si diffonde alle fasi concomitanti

- in caso di impossibilità di limitare la presenza dei fumi, le maestranze fanno uso di mascherine
- i fumi di scarico sono direzionati, con opportuni tubi o barriere, lontano dalle maestranze

4. Investimento nel cantiere da parte di mezzi meccanici

Il rischio si diffonde alle fasi concomitanti

- un operatore a terra, ad adeguata distanza, guida le operazioni di retromarcia
- le zone di passaggio dell'automezzo hanno un franco di 70 cm
- l'automezzo, in presenza di persone, procede a passo d'uomo
- nessuno transita nella zona di manovra dell'automezzo
- prima dell'utilizzo vengono verificati i freni e il girofaro

5. Ribaltamento dell'autogrù

- l'autogrù si mantiene ad una distanza adeguata dai bordi degli scavi
- le funi prima del sollevamento sono in posizione verticale
- prima dell'inizio delle operazioni lungo i percorsi vengono verificate le pendenze, la presenza di buche profonde e la portanza
- utilizzare apposite piastre ripartitrici del carico

6. Rumore nell'uso del mezzo

Il rischio si trasmette all'ambiente esterno e si diffonde alle fasi concomitanti

- le maestranze che lavorano in vicinanza del mezzo utilizzano tappi auricolari o cuffie
- durante le fasi di inattività il motore viene spento
- limitazione della durata e dell'intensità dell'esposizione e adozione della turnazione dei lavoratori

7. Caduta nel salire sul mezzo

- il mezzo è dotato di apposita scaletta o pedana di salita e appigli
- la pedana è mantenuta pulita
- la salita e la discesa è eseguita sempre a mezzo fermo

8. Incidenti nel cantiere con altri mezzi

- il mezzo, nel cantiere, procede a passo d'uomo
- prima dell'apertura del cantiere viene definita la viabilità interna

Elenco dei dispositivi di protezione individuale utilizzati

Tutti i lavoratori presenti in cantiere indossano la tuta da lavoro, le scarpe antinfortunistiche, l'elmetto ed i guanti di uso generale (DPI standard). Per ogni singola fase di lavoro i lavoratori integreranno i dpi standard con quelli ivi indicati.

MAC.009 - Betoniera a bicchiere

Macchina composta da un bicchiere mescolante, manovrabile da volante, con capacità in genere di circa 250 kg utilizzata per la produzione del calcestruzzo in loco

Procedure di utilizzo

PRIMA DELL'UTILIZZO

- controllo dei dispositivi d'arresto di emergenza e dei collegamenti elettrici e di terra

DURANTE L'UTILIZZO

- le protezioni non devono essere manomesse o modificate

DOPO L'UTILIZZO

- curare la lubrificazione e la pulizia delle macchine e mantenerle in buona efficienza
- togliere tensione all'interruttore generale e ai singoli comandi

Verifiche da attuare

PRIMA DELL'UTILIZZO

- è collegata all'impianto di terra
- è dotata di carter protettivo
- il volante ha raggi accecati
- il pedale di sgancio è protetto
- è dotata di interruttore contro il riavviamento spontaneo
- è realizzata una tettoia se sosta sotto zone con caduta di materiali dall'alto

Elenco dei rischi e relative misure preventive e protettive

Descrizione rischio	Valutazione rischio	Si trasmette all'esterno	Si diffonde alle fasi concomitanti
Stritolamento per avvio spontaneo della betoniera	BASSO	No	No

Caduta di materiali dall'alto in genere	MEDIO	No	No
Cesoioamento causato dalle razze del volante	BASSO	No	No
Colpi e impatti da parte del bicchiere della betoniera	MOLTO BASSO	No	No
Contatto con gli organi in movimento della betoniera	MEDIO	No	No
Danni spino dorsali nel caricamento della betoniera	MEDIO	No	No
Elettrocuzione nell'uso di attrezzatura elettrica portatile	BASSO	No	No
Dermatosi per contatto con il cemento	BASSO	No	No
Rumore nell'uso della betoniera a bicchiere	MEDIO	Si	Si

1. Stritolamento per avvio spontaneo della betoniera

- la betoniera è dotata di dispositivo conto l'avviamento spontaneo
- i pulsanti sono incassati nella pulsantiera

2. Caduta di materiali dall'alto in genere

- le maestranze indossano elmetto di protezione
- nessuno opera nelle zone sottostante ai luoghi di lavoro con pericolo di caduta di materiali dall'alto
- nel caso di persistenza del pericolo, la zona sottostante viene perimetrata
- nel caso in cui il mezzo sia installato sotto luoghi di lavoro, sarà realizzata idonea tettoia

3. Cesoioamento causato dalle razze del volante

- il volante dispone di raggi accecati

4. Colpi e impatti da parte del bicchiere della betoniera

- il pedale di sblocco è munito di protezione

5. Contatto con gli organi in movimento della betoniera

- lo sportello del vano motore dispone di chiusura a chiave
- la corona del bicchiere è protetta da apposito carter
- gli operatori non indossano indumenti che possono impigliarsi
- durante l'uso gli elementi di protezione non sono disattivati o rimossi
- la pulizia interna del bicchiere è effettuata a betoniera spenta

6. Danni spino dorsali nel caricamento della betoniera

- i lavoratori vengono formati e informati sull'uso del badile
- si utilizzano sacchi di peso non superiori a 25 kg (15 per le donne) e per pesi maggiori i sacchi , prima di sollevarli, vengono tagliati a metà

7. Elettrocuzione nell'uso di attrezzatura elettrica portatile

- i cavi di alimentazione hanno resistenza alla penetrazione ip 44
- l'attrezzo viene collegato all'impianto di terra e l'impianto di alimentazione è dotato di salvavita

8. Dermatosi per contatto con il cemento

- le maestranze utilizzano guanti di uso generale

9. Rumore nell'uso della betoniera a bicchiere

Il rischio si trasmette all'ambiente esterno e si diffonde alle fasi concomitanti

- la betoniera è dotata di carter insonorizzante
- gli operatori che lavorano in vicinanza della betoniera utilizzano tappi auricolari
- la betoniera è posizionata lontano dalla zona di lavoro
- la betoniera è in funzione per il tempo strettamente necessario

Elenco dei dispositivi di protezione individuale utilizzati

Tutti i lavoratori presenti in cantiere indossano la tuta da lavoro, le scarpe antinfortunistiche, l'elmetto ed i guanti di uso generale (DPI standard). Per ogni singola fase di lavoro i lavoratori integreranno i dpi standard con quelli ivi indicati.

MAC.013 - Compattatore a piatto vibrante

Utensile manuale a motore utilizzato per compattare materiali terrosi e pietrame

Procedure di utilizzo

PRIMA DELL'UTILIZZO

- segnalare l'area di lavoro deviando opportunamente il traffico stradale, servendosi di semafori e/o personale con bandiere e giubbotti rifrangenti
- attenersi alle norme del codice della strada

DURANTE L'UTILIZZO

- non lasciare la macchina in moto senza sorveglianza

DOPO L'UTILIZZO

- eseguire periodicamente le operazioni di manutenzione

Elenco dei rischi e relative misure preventive e protettive

Descrizione rischio	Valutazione rischio	Si trasmette all'esterno	Si diffonde alle fasi concomitanti
Danni agli arti e alla colonna vertebrale nell'uso del compattatore	MEDIO	No	No
Incendio del mezzo durante il rifornimento	BASSO	No	No
Rumore nell'uso del compattatore	MEDIO	Si	Si

1. Danni agli arti e alla colonna vertebrale nell'uso del compattatore

- il compattatore è dotato di impugnature antivibrazione
- l'addetto utilizza guanti che assorbono le vibrazioni

2. Incendio del mezzo durante il rifornimento

- l'operazione di rifornimento è eseguita a motore spento ed è vietato fumare

3. Rumore nell'uso del compattatore

Il rischio si trasmette all'ambiente esterno e si diffonde alle fasi concomitanti

- l'operatore utilizza cuffie o tappi auricolari
- durante le pause il compattatore viene spento

Elenco dei dispositivi di protezione individuale utilizzati

Tutti i lavoratori presenti in cantiere indossano la tuta da lavoro, le scarpe antinfortunistiche, l'elmetto ed i guanti di uso generale (DPI standard). Per ogni singola fase di lavoro i lavoratori integreranno i dpi standard con quelli ivi indicati.

1. Guanti antivibrazioni

MAC.018 - Escavatore

Mezzo semovente che dispone di benna per l'esecuzione di scavi in genere a sezione ristretta, per regolarizzare scarpate o anche per i lavori di demolizione

Misure organizzative

PRIMA DELL'UTILIZZO:

- controllare la presenza di strutture con pericolo imminente di crollo;
- controllare la presenza di terreno cedevole;
- controllare il corretto attacco della benna e le connessioni dei tubi;
- controllare l'efficienza dei comandi;
- verificare di un rollbar o di una robusta cabina

DURANTE L'UTILIZZO:

- segnalare l'operatività del mezzo col girofaro;
- non ammettere a bordo della macchina altre persone;
- mantenere sgombra e pulita la cabina;
- mantenere stabile il mezzo durante la demolizione;
- nelle fasi di inattività anche temporanea tenere a distanza di sicurezza il braccio dai lavoratori;
- prima di scendere dal mezzo, azionare il dispositivo di blocco dei comandi;
- durante i rifornimenti di carburante spegnere il motore e non fumare;

DOPO L'UTILIZZO:

- posizionare correttamente la macchina abbassando il braccio a terra, azionando il blocco comandi ed il freno di stazionamento;
- pulire gli organi di comando;

- eseguire le operazioni di revisione e manutenzione
- segnalare eventuali malfunzionamenti

Procedure di utilizzo

PRIMA DELL'UTILIZZO

- controllo dei percorsi, delle luci, dei dispositivi luminosi ed acustici di segnalazione

DURANTE L'UTILIZZO

- nell'area del cantiere segnalare l'operatività del mezzo col girofaro

DOPO L'UTILIZZO

- abbassare la benna, azionare il freno di stazionamento ed inserire il blocco comandi per posizionare la macchina

Elenco dei rischi e relative misure preventive e protettive

Descrizione rischio	Valutazione rischio	Si trasmette all'esterno	Si diffonde alle fasi concomitanti
Caduta di materiale dalla benna del mezzo	ALTO	No	No
Inalazioni di fumi di scarico di mezzi atti movimenti a terra	MOLTO BASSO	No	No
Incendio del mezzo durante il rifornimento	BASSO	No	No
Intercettazione di linee elettriche interrato	MEDIO	No	No
Investimento o colpi a persone da parte del mezzo	MOLTO BASSO	No	No
Ribaltamento del mezzo	MEDIO	No	No
Rottura dei tubi in pressione del mezzo	BASSO	No	No
Rumore nell'uso di mezzi atti a movimenti di terra	MEDIO	No	No

1. Caduta di materiale dalla benna del mezzo

- nessuna persona si trova nel raggio di azione del mezzo
- il mezzo è munito di cabina metallica

2. Inalazioni di fumi di scarico di mezzi atti movimenti a terra

- il personale a terra si mantiene ad adeguata distanza
- il personale a terra utilizza apposite maschere

3. Incendio del mezzo durante il rifornimento

- l'operazione di rifornimento è eseguita a motore spento ed è vietato fumare

4. Intercettazione di linee elettriche interrato

- in presenza di linee elettriche, la linea viene segnalata e viene mantenuta una distanza minima di 1,5 m
- prima dell'inizio dello scavo viene verificata la presenza di linee elettriche

5. Investimento o colpi a persone da parte del mezzo

- nessuna persona si trova nel raggio di azione del mezzo

6. Ribaltamento del mezzo

- il mezzo dispone di apposita cabina
- il mezzo non opera oltre la pendenza massima e si mantiene a distanza adeguata dallo scavo

7. Rottura dei tubi in pressione del mezzo

- sul mezzo viene eseguita l'ordinaria manutenzione
- in caso di perdita di pressione le operazioni vengono sospese e viene segnalata l'anomalia al capo cantiere

8. Rumore nell'uso di mezzi atti a movimenti di terra

- il mezzo è dotato di cabina insonorizzata
- il personale a terra che opera in vicinanza del mezzo utilizza cuffie o tappi auricolari
- durante le fasi di inattività il motore viene spento

Elenco dei dispositivi di protezione individuale utilizzati

Tutti i lavoratori presenti in cantiere indossano la tuta da lavoro, le scarpe antinfortunistiche, l'elmetto ed i guanti di uso generale (DPI standard). Per ogni singola fase di lavoro i lavoratori integreranno i dpi standard con quelli ivi indicati.

MAC.023 - Gru a torre senza cabina

Attrezzo utilizzato per elevare in quota grossi carichi e composto da una torre rotante e da un braccio su cui scorre il carrello di carico

Misure organizzative

Eseguire la recinzione di delimitazione della base della gru

Procedure di utilizzo

PRIMA DELL'UTILIZZO

- controllo che la base d'appoggio sia stabile e che il terreno non abbia subito cedimenti
- verifica del funzionamento della pulsantiera, del giusto avvolgimento della fune per il sollevamento, del funzionamento del freno di rotazione

DURANTE L'UTILIZZO

- utilizzare il segnalatore acustico per avvisare l'inizio della manovra e non superare le portate indicate nei cartelli
- evitare le aree di lavoro ed i passaggi durante lo spostamento dei carichi
- scollegare elettricamente la gru durante le pause

DOPO L'UTILIZZO

- scollegare la gru elettricamente

Verifiche da attuare

PRIMA DELL'UTILIZZO

- è accompagnato da libretto
- è accompagnato dai documenti di verifica periodica
- è accompagnato da richiesta di omologazione
- è accompagnato dai documenti di verifica delle funi
- i ganci sono provvisti di chiusura all'imbocco
- i ganci espongono la portata massima
- sono esposti i cartelli di portata massima
- la zona di ingombro della base rotante è delimitata

DURANTE L'UTILIZZO

- il sollevamento di laterizio e ghiaia è fatto con benne e cassoni
- il braccio non sorvola zone esterne al cantiere
- la distanza dalle linee elettriche è maggiore di 5 mt

Elenco dei rischi e relative misure preventive e protettive

Descrizione rischio	Valutazione rischio	Si trasmette all'esterno	Si diffonde alle fasi concomitanti
Caduta di materiali dalla gru a torre	ALTO	Si	Si
Contatto della gru o del carico della gru a torre con persone	MEDIO	No	Si
Crollo o ribaltamento della gru a torre	ALTO	Si	Si
Elettrocuzione nell'uso della gru a torre	MEDIO	No	No
Rottura delle funi della gru	MEDIO	Si	Si
Sganciamento del carico della gru	ALTO	Si	Si

1. Caduta di materiali dalla gru a torre

Il rischio si trasmette all'ambiente esterno e si diffonde alle fasi concomitanti

- gli accessori di sollevamento, quali imbragature e cassoni, sono scelti in funzione del materiale da sollevare
- l'imbragatura è eseguita da personale esperto
- l'elevazione del carico inizia solo dopo che il personale a terra è in posizione sicura
- in vicinanza della gru sono apposti cartelli che indicano la presenza di carichi sospesi
- un capomanovra guida il manovratore in caso di impedimento visivo
- le postazioni fisse sotto il raggio di manovra della gru sono protette da tettoie
- il braccio della gru non sorvola zone esterne al cantiere

2. Contatto della gru o del carico della gru a torre con persone

Il rischio si diffonde alle fasi concomitanti

- la gru è manovrata da personale esperto
- la gru dispone di avvisatore acustico e di dispositivo di frenatura
- la zona di rotazione del contrappeso è recintata
- le funi, al momento del carico, sono mantenute in verticale

- l'elevazione del carico inizia solo dopo che il personale a terra è in posizione sicura

3. Crollo o ribaltamento della gru a torre

Il rischio si trasmette all'ambiente esterno e si diffonde alle fasi concomitanti

- la gru è installata da personale esperto e secondo le indicazioni del costruttore
- i contrappesi sono sistemati secondo le indicazioni del produttore
- la gru è dotata di dispositivo di bloccaggio in caso di superamento del carico o del momento massimo
- sul braccio sono visibili le indicazioni di portata massima
- la portata della gru è congrua rispetto al lavoro da compiere
- in caso di forte vento il dispositivo di rotazione è sbloccato
- prima dell'installazione è verificata la portanza del terreno

4. Elettrocuzione nell'uso della gru a torre

- la gru è collegata all'impianto di terra
- i cavi di alimentazione sono protetti con canaline o con assito
- i cavi di alimentazione hanno indice di penetrazione non inferiore a ip44
- la gru dispone di interruttore di emergenza
- è disponibile un estintore a CO2
- il mezzo opera a distanza superiore a quanto indicato nell'allegato IX del T.U.

5. Rottura delle funi della gru

Il rischio si trasmette all'ambiente esterno e si diffonde alle fasi concomitanti

- la gru è dotata di dispositivo di bloccaggio in caso di superamento del carico o del momento massimo
- le funi sono verificate trimestralmente

6. Sganciamento del carico della gru

Il rischio si trasmette all'ambiente esterno e si diffonde alle fasi concomitanti

- i ganci sono dotati di chiusura degli imocchi e di indicazione della portata massima
- l'imbragatura è eseguita da personale esperto
- la gru è dotata di dispositivo di blocco del carico in caso di mancanza di energia

Elenco dei dispositivi di protezione individuale utilizzati

Tutti i lavoratori presenti in cantiere indossano la tuta da lavoro, le scarpe antinfortunistiche, l'elmetto ed i guanti di uso generale (DPI standard). Per ogni singola fase di lavoro i lavoratori integreranno i dpi standard con quelli ivi indicati.

MAC.030 - Miniscavatore

Escavatore di piccole dimensioni che dispone di benna per l'esecuzione di scavi anche in luoghi ristretti

Procedure di utilizzo

PRIMA DELL'UTILIZZO

- controllo dei percorsi, delle luci, dei dispositivi luminosi ed acustici di segnalazione

DURANTE L'UTILIZZO

- nell'area del cantiere segnalare l'operatività del mezzo col girofaro

DOPO L'UTILIZZO

- abbassare la benna, azionare il freno di stazionamento ed inserire il blocco comandi per posizionare la macchina

Elenco dei rischi e relative misure preventive e protettive

Descrizione rischio	Valutazione rischio	Si trasmette all'esterno	Si diffonde alle fasi concomitanti
Caduta di materiale dalla benna del mezzo	ALTO	No	No
Inalazioni di fumi di scarico di mezzi atti movimenti a terra	MOLTO BASSO	No	No
Incendio del mezzo durante il rifornimento	BASSO	No	No
Intercettazione di linee elettriche interrate	MEDIO	No	No

Investimento o colpi a persone da parte del mezzo	MOLTO BASSO	No	No
Ribaltamento del mezzo	MEDIO	No	No
Rottura dei tubi in pressione del mezzo	BASSO	No	No
Rumore nell'uso di mezzi atti a movimenti di terra	MEDIO	No	No
Ribaltamento del miniescavatore durante il carico/scarico su autocarro	ALTO	No	No

1. Caduta di materiale dalla benna del mezzo

- nessuna persona si trova nel raggio di azione del mezzo
- il mezzo è munito di cabina metallica

2. Inalazioni di fumi di scarico di mezzi atti movimenti a terra

- il personale a terra si mantiene ad adeguata distanza
- il personale a terra utilizza apposite maschere

3. Incendio del mezzo durante il rifornimento

- l'operazione di rifornimento è eseguita a motore spento ed è vietato fumare

4. Intercettazione di linee elettriche interrate

- in presenza di linee elettriche, la linea viene segnalata e viene mantenuta una distanza minima di 1,5 m
- prima dell'inizio dello scavo viene verificata la presenza di linee elettriche

5. Investimento o colpi a persone da parte del mezzo

- nessuna persona si trova nel raggio di azione del mezzo

6. Ribaltamento del mezzo

- il mezzo dispone di apposita cabina
- il mezzo non opera oltre la pendenza massima e si mantiene a distanza adeguata dallo scavo

7. Rottura dei tubi in pressione del mezzo

- sul mezzo viene eseguita l'ordinaria manutenzione
- in caso di perdita di pressione le operazioni vengono sospese e viene segnalata l'anomalia al capo cantiere

8. Rumore nell'uso di mezzi atti a movimenti di terra

- il mezzo è dotato di cabina insonorizzata
- il personale a terra che opera in vicinanza del mezzo utilizza cuffie o tappi auricolari
- durante le fasi di inattività il motore viene spento

9. Ribaltamento del miniescavatore durante il carico/scarico su autocarro

- le pedane dispongono di guida laterali
- la rampa ha la superficie di materiale antiscivolo
- le rampe dispongono di dispositivo di fissaggio al cassone
- le rampe hanno una pendenza massima del 30%
- durante la fase di carico e scarico vengono utilizzate apposite pedane
- l'autocarro è fermo su superficie piana
- il miniescavatore è posizionato in linea con le rampe

Elenco dei dispositivi di protezione individuale utilizzati

Tutti i lavoratori presenti in cantiere indossano la tuta da lavoro, le scarpe antinfortunistiche, l'elmetto ed i guanti di uso generale (DPI standard). Per ogni singola fase di lavoro i lavoratori integreranno i dpi standard con quelli ivi indicati.

MAC.032 - Pala meccanica

Mezzo semovente utilizzato in genere per gli scavi di sbancamento e dotato di pala anteriore

Procedure di utilizzo

PRIMA DELL'UTILIZZO

- controllo dei percorsi, delle luci, dei dispositivi luminosi ed acustici di segnalazione

DURANTE L'UTILIZZO

- nell'area del cantiere segnalare l'operatività del mezzo col girofaro
- non usare la benna per trasportare persone

DOPO L'UTILIZZO

- abbassare la benna, azionare il freno di stazionamento ed inserire il blocco comandi per posizionare la macchina

Elenco dei rischi e relative misure preventive e protettive

Descrizione rischio	Valutazione rischio	Si trasmette all'esterno	Si diffonde alle fasi concomitanti
Caduta di materiale dalla benna del mezzo	ALTO	No	No
Inalazioni di fumi di scarico di mezzi atti movimenti a terra	MOLTO BASSO	No	No
Incendio del mezzo durante il rifornimento	BASSO	No	No
Investimento o colpi a persone da parte del mezzo	MOLTO BASSO	No	No
Ribaltamento del mezzo	MEDIO	No	No
Rumore nell'uso di mezzi atti a movimenti di terra	MEDIO	No	No

1. Caduta di materiale dalla benna del mezzo

- nessuna persona si trova nel raggio di azione del mezzo
- il mezzo è munito di cabina metallica

2. Inalazioni di fumi di scarico di mezzi atti movimenti a terra

- il personale a terra si mantiene ad adeguata distanza
- il personale a terra utilizza apposite maschere

3. Incendio del mezzo durante il rifornimento

- l'operazione di rifornimento è eseguita a motore spento ed è vietato fumare

4. Investimento o colpi a persone da parte del mezzo

- nessuna persona si trova nel raggio di azione del mezzo

5. Ribaltamento del mezzo

- il mezzo dispone di apposita cabina
- il mezzo non opera oltre la pendenza massima e si mantiene a distanza adeguata dallo scavo

6. Rumore nell'uso di mezzi atti a movimenti di terra

- il mezzo è dotato di cabina insonorizzata
- il personale a terra che opera in vicinanza del mezzo utilizza cuffie o tappi auricolari
- durante le fasi di inattività il motore viene spento

Elenco dei dispositivi di protezione individuale utilizzati

Tutti i lavoratori presenti in cantiere indossano la tuta da lavoro, le scarpe antinfortunistiche, l'elmetto ed i guanti di uso generale (DPI standard). Per ogni singola fase di lavoro i lavoratori integreranno i dpi standard con quelli ivi indicati.

MAC.033 - Piattaforma aerea su autocarro o semovente

Automezzo dotato di braccio telescopico o a pantografo con cestello utilizzato per lavori in altezza

Procedure di utilizzo

PRIMA DELL'UTILIZZO

- verificare i dispositivi di sicurezza degli organi in movimento, delle luci e del girofaro
- verificare i percorsi

DURANTE L'UTILIZZO

- in prossimità di posti di lavoro transitare a passo d'uomo ed adeguare la velocità entro i limiti stabiliti in cantiere

DOPO L'UTILIZZO

- cura del mezzo con pulizia accurata, degli organi di scarico e degli organi di comando

Verifiche da attuare

PRIMA DELL'UTILIZZO

- la zona di lavoro è delimitata

Elenco dei rischi e relative misure preventive e protettive

Descrizione rischio	Valutazione rischio	Si trasmette all'esterno	Si diffonde alle fasi concomitanti
Caduta dall'alto da mezzi autosollevanti	MEDIO	No	No
Caduta di materiali dall'alto della piattaforma aerea	MEDIO	No	Si
Contatto con persone nell'uso della piattaforma aerea	MOLTO BASSO	No	No
Contatto della piattaforma aerea con linee elettriche	MOLTO BASSO	No	No
Crollo improvviso della torretta della piattaforma aerea	MOLTO BASSO	No	No
Inalazioni di fumi nell'uso della piattaforma aerea	MOLTO BASSO	No	Si
Incidenti della piattaforma aerea con altri mezzi	MEDIO	No	Si
Ribaltamento della piattaforma aerea	MEDIO	No	Si

1. Caduta dall'alto da mezzi autosollevanti

- il mezzo dispone di parapetto regolamentare
- l'operatore opera esclusivamente all'interno del parapetto

2. Caduta di materiali dall'alto della piattaforma aerea

Il rischio si diffonde alle fasi concomitanti

- nessuna persona si trova nel raggio di azione della piattaforma
- le maestranze indossano elmetto protettivo

3. Contatto con persone nell'uso della piattaforma aerea

- nessuna opera nel raggio di azione del mezzo
- la zona di sicurezza è delimitata

4. Contatto della piattaforma aerea con linee elettriche

- la torretta opera a distanza superiore a quella indicata dall'allegato IX del T.U.
- la torretta è realizzata in vetroresina

5. Crollo improvviso della torretta della piattaforma aerea

- la piattaforma è dotata di pompa supplementare per la discesa di emergenza

6. Inalazioni di fumi nell'uso della piattaforma aerea

Il rischio si diffonde alle fasi concomitanti

- la piattaforma è posizionata in modo da non dirigere i fumi verso i lavoratori

7. Incidenti della piattaforma aerea con altri mezzi

Il rischio si diffonde alle fasi concomitanti

- la zona di intervento è idoneamente segnalata e transennata

8. Ribaltamento della piattaforma aerea

Il rischio si diffonde alle fasi concomitanti

- lungo i percorsi vengono verificate le pendenze, la presenza di buche profonde e la portanza
- la piattaforma è dotata di dispositivi di blocco per mancanza di stabilizzatori
- la piattaforma è dotata di bolla per il posizionamento in piano del mezzo
- prima del posizionamento vengono verificati i luoghi di intervento

Elenco dei dispositivi di protezione individuale utilizzati

Tutti i lavoratori presenti in cantiere indossano la tuta da lavoro, le scarpe antinfortunistiche, l'elmetto ed i guanti di uso generale (DPI standard). Per ogni singola fase di lavoro i lavoratori integreranno i dpi standard con quelli ivi indicati.

Elenco delle sostanze

E' previsto l'uso delle seguenti sostanze pericolose:

1. Adesivo universale acrilico
2. Cemento
3. Colla per pavimenti e rivestimenti
4. Guaina bitumosa
5. Pittura acrilica per esterni
6. Pittura colorata all'acqua per interni
7. Trattamento idrorepellente a base siliconica

SOS.010 - Adesivo universale acrilico

Adesivo a base acrilica idoneo per incollare e fissare molteplici tipologie di materiale.

Procedure di utilizzo

Evitare il contatto diretto con la pelle. Nel caso sciacquare con abbondante acqua.
Non disperdere nell'ambiente i contenitori vuoti.

Elenco dei rischi e relative misure preventive e protettive

Descrizione rischio	Valutazione rischio	Si trasmette all'esterno	Si diffonde alle fasi concomitanti
Contatto della pelle o degli occhi con agenti irritanti	MOLTO BASSO	No	No

1. Contatto della pelle o degli occhi con agenti irritanti
 - le maestranze fanno uso di appositi guanti e occhiali
 - in lavori entro locali chiusi i medesimi vengono costantemente aerati

Elenco dei dispositivi di protezione individuale utilizzati

Tutti i lavoratori presenti in cantiere indossano la tuta da lavoro, le scarpe antinfortunistiche, l'elmetto ed i guanti di uso generale (DPI standard). Per ogni singola fase di lavoro i lavoratori integreranno i dpi standard con quelli ivi indicati.

SOS.018 - Cemento

Legante idraulico utilizzato come base per le malte cementizie e calcestruzzo.

La sua basicità (ph 12) causa dermatiti da contatto anche gravi.

La presenza di slice può provocare irritazione alle vie respiratorie. L'inalazione frequente del cemento per un lungo periodo di tempo aumenta il rischio di insorgenza di malattie polmonari.

Procedure di utilizzo

In caso di contatto con gli occhi non strofinare gli occhi per evitare possibili danni causati dallo sfregamento.
lavare abbondantemente con acqua.

Elenco dei rischi e relative misure preventive e protettive

Descrizione rischio	Valutazione rischio	Si trasmette all'esterno	Si diffonde alle fasi concomitanti
Dermatosi per contatto con il cemento	BASSO	No	No
Inalazione di polveri di cemento durante l'impasto	BASSO	No	No

1. Dermatosi per contatto con il cemento
 - le maestranze utilizzano guanti di uso generale
2. Inalazione di polveri di cemento durante l'impasto
 - durante le operazioni di svuotamento dei sacchi gli operatori fanno uso di mascherine
 - le maestranze evitano lo scuotimento dei sacchi di cemento

Elenco dei dispositivi di protezione individuale utilizzati

Tutti i lavoratori presenti in cantiere indossano la tuta da lavoro, le scarpe antinfortunistiche, l'elmetto ed i guanti di uso generale (DPI standard). Per ogni singola fase di lavoro i lavoratori integreranno i dpi standard con quelli ivi indicati.

SOS.021 - Colla per pavimenti e rivestimenti

Premiscelato monocomponente composto da cemento e sabbie di granulometria selezionata, speciali additivi e cellulosa, utilizzato per incollare piastrelle.

Procedure di utilizzo

In caso di inalazione di elevate quantità di polveri portare il soggetto in luogo aperto e ventilato. In caso di malessere consultare un medico.
 In caso di contatto con la pelle Lavare abbondantemente con acqua e sapone neutro le aree del corpo che sono venute a contatto con il prodotto; in caso di irritazioni, consultare un medico.
 In caso di contatto con gli occhi non strofinare, irrigare immediatamente e abbondantemente con acqua fresca, consultare un medico.
 In caso di forte ingestione sciacquare con acqua abbondante e consultare un medico.

Elenco dei rischi e relative misure preventive e protettive

Descrizione rischio	Valutazione rischio	Si trasmette all'esterno	Si diffonde alle fasi concomitanti
Contatto della pelle o degli occhi con agenti irritanti	MOLTO BASSO	No	No

1. Contatto della pelle o degli occhi con agenti irritanti
 - le maestranze fanno uso di appositi guanti e occhiali
 - in lavori entro locali chiusi i medesimi vengono costantemente aerati

Elenco dei dispositivi di protezione individuale utilizzati

Tutti i lavoratori presenti in cantiere indossano la tuta da lavoro, le scarpe antinfortunistiche, l'elmetto ed i guanti di uso generale (DPI standard). Per ogni singola fase di lavoro i lavoratori integreranno i dpi standard con quelli ivi indicati.

SOS.027 - Guaina bitumosa

Emulsione bitumosa su strati di fibre di poliestere

Procedure di utilizzo

Il bitume è una sostanza cancerogena e pertanto sono obbligatori l'uso di tute, guanti e mascherine.
 In caso di contatto con occhi, raffreddare la parte con abbondante acqua per almeno 5 minuti . Consultare immediatamente un medico.
 Nel caso in cui il prodotto caldo entri accidentalmente in contatto con la pelle, immergere immediatamente la parte lesa sotto acqua corrente fredda per almeno 10 minuti.
 In caso irritazione per esposizione ad elevate concentrazione di fumi, trasportare il colpito in atmosfera non inquinata. Consultare un medico

Elenco dei rischi e relative misure preventive e protettive

Descrizione rischio	Valutazione rischio	Si trasmette all'esterno	Si diffonde alle fasi concomitanti
Contatto con bitume	MOLTO BASSO	No	Si

1. Contatto con bitume

Il rischio si diffonde alle fasi concomitanti

- le maestranze fanno uso di appositi guanti, tute e occhiali e mascherina
- la zona è inibita ai non addetti
- in caso di contatto con la pelle, la zona viene lavata con acqua e appositi saponi

Elenco dei dispositivi di protezione individuale utilizzati

Tutti i lavoratori presenti in cantiere indossano la tuta da lavoro, le scarpe antinfortunistiche, l'elmetto ed i guanti di uso generale (DPI standard). Per ogni singola fase di lavoro i lavoratori integreranno i dpi standard con quelli ivi indicati.

SOS.034 - Pittura acrilica per esterni

Pittura colorata a base di resine acriliche in dispersione d'acqua e cariche minerali micronizzate per la decorazione di facciate in calcestruzzo, intonaco e supporti minerali in genere.

Procedure di utilizzo

Prodotto senza particolare tossicità.
Comunque durante l'uso indossare guanti e proteggere gli occhi.

Elenco dei rischi e relative misure preventive e protettive

Descrizione rischio	Valutazione rischio	Si trasmette all'esterno	Si diffonde alle fasi concomitanti
Contatto della pelle o degli occhi con agenti irritanti	MOLTO BASSO	No	No

1. Contatto della pelle o degli occhi con agenti irritanti
 - le maestranze fanno uso di appositi guanti e occhiali
 - in lavori entro locali chiusi i medesimi vengono costantemente aerati

Elenco dei dispositivi di protezione individuale utilizzati

Tutti i lavoratori presenti in cantiere indossano la tuta da lavoro, le scarpe antinfortunistiche, l'elmetto ed i guanti di uso generale (DPI standard). Per ogni singola fase di lavoro i lavoratori integreranno i dpi standard con quelli ivi indicati.

SOS.035 - Pittura colorata all'acqua per interni

Idropittura monocomponente contenente minerale e resina acril-siliconica, particolarmente indicata per la verniciatura traspirante.

Procedure di utilizzo

Prodotto a bassa tossicità. Proteggere comunque gli occhi e le mani e utilizzare mascherina monouso.

Elenco dei rischi e relative misure preventive e protettive

Descrizione rischio	Valutazione rischio	Si trasmette all'esterno	Si diffonde alle fasi concomitanti
Contatto della pelle o degli occhi con agenti irritanti	MOLTO BASSO	No	No

1. Contatto della pelle o degli occhi con agenti irritanti
 - le maestranze fanno uso di appositi guanti e occhiali
 - in lavori entro locali chiusi i medesimi vengono costantemente aerati

Elenco dei dispositivi di protezione individuale utilizzati

Tutti i lavoratori presenti in cantiere indossano la tuta da lavoro, le scarpe antinfortunistiche, l'elmetto ed i guanti di uso generale (DPI standard). Per ogni singola fase di lavoro i lavoratori integreranno i dpi standard con quelli ivi indicati.

SOS.044 - Trattamento idrorepellente a base silconica

Prodotto a base di siliconi in solvente incolore, utilizzato in genere per la protezione delle strutture verticali contro l'azione della pioggia battente.

Procedure di utilizzo

La presenza in questi prodotti di solventi ed altre sostanze possono avere un effetto infiammatorio. Nel caso di applicazione in locali chiusi e di modesta cubatura, assicurare una idonea aerazione ed in generale osservare tutte le consuete norme che regolano la manipolazione e l'uso di sostanze contenenti solventi.

Elenco dei rischi e relative misure preventive e protettive

Descrizione rischio	Valutazione rischio	Si trasmette all'esterno	Si diffonde alle fasi concomitanti
Contatto della pelle o degli occhi con agenti irritanti	MOLTO BASSO	No	No

1. Contatto della pelle o degli occhi con agenti irritanti

- le maestranze fanno uso di appositi guanti e occhiali
- in lavori entro locali chiusi i medesimi vengono costantemente aerati

Elenco dei dispositivi di protezione individuale utilizzati

Tutti i lavoratori presenti in cantiere indossano la tuta da lavoro, le scarpe antinfortunistiche, l'elmetto ed i guanti di uso generale (DPI standard). Per ogni singola fase di lavoro i lavoratori integreranno i dpi standard con quelli ivi indicati.

1. Guanti in gomma antiacidi e solventi

Elenco dei DPI

Tutti i lavoratori presenti in cantiere indossano la tuta da lavoro, le scarpe antinfortunistiche, l'elmetto ed i guanti di uso generale (DPI standard).

E' inoltre previsto l'uso dei seguenti dispositivi di protezione individuale:

1. Cuffia auricolare
2. Gambali antitaglio
3. Grembiale per saldature
4. Guanti anticalore
5. Guanti antitaglio in pelle
6. Guanti antivibrazioni
7. Guanti dielettrici
8. Guanti in gomma antiacidi e solventi
9. Imbracatura di sicurezza
10. Maschera monouso per polveri e fumi
11. Maschera per saldatura
12. Occhiali in policarbonato
13. Scarpe isolanti
14. Schermo facciale in policarbonato
15. Semimaschera contro gas e vapori organici
16. Sovrapantaloni antitaglio

DPI.004 - Cuffia auricolare

Cuffia antirumore adatta ad utilizzo con altri dispositivi di protezione.

DPI.007 - Gambali antitaglio

Gambali in gomma naturale multistrato con suola antisdrucchiolo e protezione antitaglio sulla tibia e sul metatarso.

DPI.009 - Grembiale per saldature

Grembiale in pelle crosta per saldatura.

DPI.010 - Guanti anticalore

Guanti in crosta resistenti alle scintille incandescenti e al calore in genere.

DPI.011 - Guanti antitaglio in pelle

Guanti antitaglio in pelle fiore con rinforzo sul palmo.

DPI.012 - Guanti antivibrazioni

Guanti in pelle con protezione del polso, con doppio spessore sul palmo e imbottitura di assorbimento in grado di ridurre gli effetti della vibrazione. Resistenti al taglio e alle perforazioni.

DPI.014 - Guanti dielettrici

Guanti isolanti per lavori su parti in tensione (da utilizzarsi per tensioni inferiori alle massime supportate).

Procedure di utilizzo

Vengono utilizzate per tensioni inferiori alle massime supportate

DPI.015 - Guanti in gomma antiacidi e solventi

Guanti in lattice naturale o nitrile con cotone floccato interno con esterno antiscivolo. Resistenti agli acidi, ai solventi, ai prodotti caustici, ai tagli, alle abrasioni e alle perforazioni.

DPI.016 - Imbracatura di sicurezza

Imbracatura di sicurezza con bretelle e fasce gluteali, con fune di trattenuta e dispositivo di assorbimento di energia.

La distanza di caduta libera è tale da ridurre al minimo l'effetto pendolo ed il punto di aggancio è al disotto degli ancoraggi. Ove ciò non sia possibile, vengono installati dei fermi sul bordo o viene utilizzato un secondo cordino.

Viene analizzato preventivamente lo spazio di caduta, che viene lasciato libero, tenendo conto dello scostamento laterale rispetto al punto di ancoraggio.

Le maestranze sono istruite sulle modalità di intervento per ridurre al minimo i danni da sospensione inerte.

DPI.022 - Maschera monouso per polveri e fumi

Mascherina monouso per polveri a bassa nocività e fumi, classe di protezione FFP2S.

DPI.023 - Maschera per saldatura

Maschera in PVC con visiera in vetro temperato DIN 6 o IR/UV5, con adattatori per essere attaccata all'elmetto.

DPI.024 - Occhiali in policarbonato

Occhiali in policarbonato con schermi laterali adatto in presenza di polveri, schizzi e getti.

DPI.028 - Scarpe isolanti

Scarpe con suola impermeabile e isolante.

DPI.029 - Schermo facciale in policarbonato

Dispositivo in grado di proteggere da schizzi di sostanze chimiche.

DPI.030 - Semimaschera contro gas e vapori organici

Maschera a struttura integrata che consente di combinare più filtri in funzione della protezione che si desidera attuare. Adatta per l'intercettazione di polveri, gas e vapori organici e non organici. Classe di protezione FFABEK1P2SL.

DPI.031 - Sovrapantaloni antitaglio

Realizzati con un tessuto imbottito con fibre sintetiche, disposte con una particolare stratificazione che arresta il movimento della lama nel momento del contatto.

11. Elenco dei rischi

Rischi con indice di grado: 12

DESCRIZIONE	FASE / ATTREZZATURE	PROBABILITA'	ENTITA'
Irradiazione da radiazioni ultraviolette nell'uso della saldatrice elettrica	Saldatrice elettrica a stelo	MOLTO PROBABILE	GRAVE
Rumore nell'uso del martello elettrico/pneumatico	Martello demolitore elettrico	MOLTO PROBABILE	GRAVE
Incidenti con veicolo di emergenza	Autovettura con segnalatori di emergenza	MOLTO PROBABILE	GRAVE
Caduta di materiale dalla benna del mezzo	Escavatore	MOLTO PROBABILE	GRAVE
Caduta dall'alto nell'uso di scale	Scala a elementi innestabili	PROBABILE	MOLTO GRAVE
Caduta da tetti e coperture	Scossaline in acciaio o rame (Posadella grondaia o conversa)	PROBABILE	MOLTO GRAVE
Investimento nel cantiere da parte di mezzi meccanici	Autobetoniera	PROBABILE	MOLTO GRAVE
Caduta da tetti e coperture	Smontaggio di soli canali di gronda, pluviali e scossaline (Smontaggio dellegrondaie)	PROBABILE	MOLTO GRAVE
Caduta dall'alto nell'uso di scale	Scala semplice portatile	PROBABILE	MOLTO GRAVE
Caduta da tetti e coperture	Posa pannelli tipo ISOTEC (Posa dei pannelli)	PROBABILE	MOLTO GRAVE
Investimenti nell'uso del veicolo di emergenza	Autovettura con segnalatori di emergenza	PROBABILE	MOLTO GRAVE
Investimento nel cantiere da parte di mezzimeccanici	Autogrù	PROBABILE	MOLTO GRAVE
Tagli agli arti nell'uso della sega circolare	Sega circolare a disco o a nastro	PROBABILE	MOLTO GRAVE
Investimento nel cantiere da parte di mezzimeccanici	Autocarro	PROBABILE	MOLTO GRAVE

Rischi con indice di grado: 9

DESCRIZIONE	FASE / ATTREZZATURE	PROBABILITA'	ENTITA'
Incendio e esplosione nell'uso della saldatrice elettrica	Saldatrice elettrica a stelo	PROBABILE	GRAVE
Elettrocuzione nell'uso della saldatrice elettrica	Saldatrice elettrica a stelo	PROBABILE	GRAVE
Caduta dall'alto nei lavori su serramenti sospicenti il vuoto	Posa di serramenti esterni completi divetri (Posa dei serramenti)	PROBABILE	GRAVE
Scivolamento su tetto inclinato	Scossaline in acciaio o rame (Posa della grondaia o conversa)	PROBABILE	GRAVE
Cadute dall'alto in genere	Installazione di ancoraggi per funi (Installazione ancoraggio)	PROBABILE	GRAVE
Cadute dall'alto in genere	Installazione di ancoraggi per funi (Perforazione della struttura)	PROBABILE	GRAVE
Cadute dall'alto in genere	Pitturazione facciata esterna alta più di 3 m (Preparazione del fondo mediante pulitura/raschiatura/stuccatura)	PROBABILE	GRAVE
Infilzamento da parte dei ferri affioranti dal getto	Fondazioni in c.a. (Getto del cls)	PROBABILE	GRAVE
Infilzamento da parte dei ferri affioranti dal getto	Fondazioni in c.a. (Posa dell'armatura)	PROBABILE	GRAVE
Cesoimento nell'uso del piegaferri	Piegaferri elettrico	PROBABILE	GRAVE
Elettrocuzione nell'installazione dell'impianto elettrico	Impianto elettrico civile (Attivazione dell'impianto)	PROBABILE	GRAVE
Elettrocuzione nell'installazione dell'impianto elettrico	Impianto elettrico civile (Posa quadri elettrici)	PROBABILE	GRAVE
Elettrocuzione nell'installazione dell'impianto elettrico	Impianto di climatizzazione a pompa di calore aria-aria (Allacciamento alla rete elettrica)	PROBABILE	GRAVE
Imbrigliamento di indumenti	Filettatrice elettrica	PROBABILE	GRAVE
Crollo del trabattello	Trabattello su ruote	PROBABILE	GRAVE
Elettrocuzione nel collegamento all'impianto elettrico	Controsoffitti in cartongesso e simili (Posa e allacciamento lampade)	PROBABILE	GRAVE

Lacerazioni e punture nell'uso della pistola sparachiodi	Pistola sparachiodi	PROBABILE	GRAVE
Caduta dall'alto durante il montaggio di barriere anticaduta o linee vita	Montaggio linea vita (Tenditura del cavo)	PROBABILE	GRAVE
Caduta dall'alto durante il montaggio di barriere anticaduta o linee vita	Montaggio linea vita (Montaggio dei pali di supporto)	PROBABILE	GRAVE
Investimento di persone da parte del transpallet	Transpallet manuale	PROBABILE	GRAVE
Incendi ed esplosioni nell'uso del cannello ossiacetilenico	Cannello ossiacetilenico	PROBABILE	GRAVE
Ustioni nell'uso del cannello	Cannello ossiacetilenico	PROBABILE	GRAVE
Caduta dal ponteggio a cavalletti	Ponte a cavalletto alto 2 m	PROBABILE	GRAVE
Caduta di materiali dall'alto nei lavori di demolizione	Demolizione di tramezzi, divisori e tamponature eseguiti a mano (Demolizione del muro)	PROBABILE	GRAVE
Crollo improvviso di muri demoliti a mano	Demolizione di tramezzi, divisori e tamponature eseguiti a mano (Demolizione del muro)	PROBABILE	GRAVE
Incendi ed esplosioni nell'uso del cannello ad ariacalda	Cannello ad aria calda	PROBABILE	GRAVE
Ustioni nell'uso del cannello	Cannello ad aria calda	PROBABILE	GRAVE
Cadute dall'alto in genere	Impermeabilizzazione di strutture orizzontali con guaine a caldo (Stesuradella guaina)	PROBABILE	GRAVE
Crollo o ribaltamento del ponteggio	Ponteggio metallico a tubi giunti	PROBABILE	GRAVE
Rottura dell'impalcato del ponteggio	Ponteggio metallico a tubi giunti	PROBABILE	GRAVE
Caduta dall'alto nei lavori su serramenti sporgenti il vuoto	Rimozione serramenti esterni (Rimozione degli infissi)	PROBABILE	GRAVE
Crollo o ribaltamento del ponteggio	Ponteggio metallico prefabbricato	PROBABILE	GRAVE
Rottura dell'impalcato del ponteggio	Ponteggio metallico prefabbricato	PROBABILE	GRAVE
Sganciamento del carico della gru	Gru a torre senza cabina	PROBABILE	GRAVE
Crollo o ribaltamento della gru a torre	Gru a torre senza cabina	PROBABILE	GRAVE
Caduta di materiali dalla gru a torre	Gru a torre senza cabina	PROBABILE	GRAVE
Lacerazioni agli arti nell'uso del trapano elettrico	Trapano elettrico	PROBABILE	GRAVE
Investimento da parte del traffico veicolare	Delimitazione e segnalazione cantiere stradale (Rimozione segnaletica ed ostacoli)	PROBABILE	GRAVE
Investimento da parte del traffico veicolare	Delimitazione e segnalazione cantiere stradale (Allestimento segnaletica e delimitazione del cantiere)	PROBABILE	GRAVE
Investimento da parte del traffico veicolare	Delimitazione e segnalazione cantiere stradale (Presegnalazione dell'intervento)	PROBABILE	GRAVE
Rovesciamento della scala doppia	Scala doppia	PROBABILE	GRAVE
Elettrocuzione nell'installazione dell'impianto elettrico	Impianto elettrico del cantiere edile (Installazione quadro generale ed allacciamento)	PROBABILE	GRAVE
Imbrigliamento di indumenti	Sega circolare a disco o a nastro	PROBABILE	GRAVE
Rumore nell'uso del flessibile/levigatrice	Flessibile o smerigliatrice	PROBABILE	GRAVE

Rischi con indice di grado: 8

DESCRIZIONE	FASE / ATTREZZATURE	PROBABILITA'	ENTITA'
Ribaltamento del carico del transpallet	Transpallet manuale	MOLTO PROBABILE	MEDIO
Proiezione di schegge nell'uso del flessibile	Flessibile o smerigliatrice	MOLTO PROBABILE	MEDIO
Proiezione di schegge nell'uso del martello manuale	Martello manuale	MOLTO PROBABILE	MEDIO
Contatto con gli organi in movimento della betoniera	Betoniera a bicchiere	POCO PROBABILE	MOLTO GRAVE
Caduta dall'alto dal ponteggio	Ponteggio metallico a tubi giunti	POCO PROBABILE	MOLTO GRAVE
Caduta dall'alto dal ponteggio	Ponteggio metallico prefabbricato	POCO PROBABILE	MOLTO GRAVE
Colpi e schiacciamento causati dal carico dell'autogrù	Autogrù	POCO PROBABILE	MOLTO GRAVE

Rischi con indice di grado: 6

DESCRIZIONE	FASE / ATTREZZATURE	PROBABILITA'	ENTITA'
Proiezione di schegge incandescenti nell'usodella saldatrice elettrica	Saldatrice elettrica a stelo	PROBABILE	MEDIO
Tagli e abrasioni alle mani in genere	Posa di travi e/o telai in acciaio (Posa delle travi)	PROBABILE	MEDIO
Tagli e abrasioni alle mani in genere	Montaggio elementi in metallo (Montaggio)	PROBABILE	MEDIO
Caduta di materiali dall'alto nell'uso di scale	Scala a elementi innestabili	PROBABILE	MEDIO
Scivolamenti per fondo viscido	Scossaline in acciaio o rame (Posadella grondaia o conversa)	PROBABILE	MEDIO
Tagli e abrasioni alle mani in genere	Scossaline in acciaio o rame (Posa della grondaia o conversa)	PROBABILE	MEDIO
Rumore nell'uso dell'autobetoniera	Autobetoniera	PROBABILE	MEDIO
Ribaltamento dell'autobotte	Autobetoniera	PROBABILE	MEDIO
Contusioni per colpo ricevuto dal canale di scolo odalla pompa del cls	Autobetoniera	PROBABILE	MEDIO
Tagli e abrasioni alle mani in genere	Fondazioni in c.a. (Posa dell'armatura)	PROBABILE	MEDIO
Tagli e abrasioni alle mani in genere	Fondazioni in c.a. (Preparazione del ferro di armatura)	PROBABILE	MEDIO
Tagli e abrasioni alle mani in genere	Frattazzo liscio o dentato	PROBABILE	MEDIO
Tagli, abrasioni e schiacciamento delle mani epiedi nel sollevamento di materiali	Impianto idrico-sanitario (Posa degli elementi sanitari e della rubinetteria)	PROBABILE	MEDIO
Danni spino dorsali nel caricamento della betoniera	Betoniera a bicchiere	PROBABILE	MEDIO
Tagli agli arti nell'uso di attrezzi manuali	Forbici	PROBABILE	MEDIO
Tagli e abrasioni alle mani in genere	Impianto elettrico civile (Posa quadri elettrici)	PROBABILE	MEDIO
Punture e lacerazioni alle mani nell'uso della filettatrice elettrica	Filettatrice elettrica	PROBABILE	MEDIO
Cadute entro lo scavo	Scavo a sezione ristretta eseguito con mezzi meccanici e a mano (Scavo e trasporto a scarica)	PROBABILE	MEDIO
Tagli e abrasioni alle mani in genere	Divisori in cartongesso (Realizzazione dei divisori)	PROBABILE	MEDIO
Crollo improvviso del controsoffitto	Controsoffitti in cartongesso e simili (Posa dei pannelli in cartongesso)	PROBABILE	MEDIO
Tagli, abrasioni e schiacciamento delle mani e piedi nel sollevamento di materiali	Transpallet manuale	PROBABILE	MEDIO
Tagli, abrasioni e schiacciamento delle mani epiedi nel sollevamento di materiali	Rimozione termosifoni e corpi irradiantiin genere (Rimozione dei pannelli radianti)	PROBABILE	MEDIO
Tagli, abrasioni e schiacciamento delle mani epiedi nel sollevamento di materiali	Rimozione termosifoni e corpi irradiantiin genere (Scollegamento delle tubaziooni di adduzione)	PROBABILE	MEDIO
Tagli, abrasioni e schiacciamento delle mani nel sollevamento di materiali	Rimozione porte interne e telaio (Rimozione delle porte)	PROBABILE	MEDIO
Tagli, abrasioni e schiacciamento delle mani e piedi nel sollevamento di materiali	Rimozione porte interne e telaio (Rimozione delle porte)	PROBABILE	MEDIO
Tagli e abrasioni alle mani in genere	Rimozione caldaia a gas riscaldamento autonomo (Trasporto a scarica)	PROBABILE	MEDIO
Tagli, abrasioni e schiacciamento delle mani nel sollevamento di materiali	Rimozione caldaia a gas riscaldamento autonomo (Rimozione della caldaia)	PROBABILE	MEDIO
Tagli, abrasioni e schiacciamento delle mani epiedi nel sollevamento di materiali	Rimozione caldaia a gas riscaldamento autonomo (Rimozione della caldaia)	PROBABILE	MEDIO
Caduta di materiali dall'alto nell'uso di scale	Scala semplice portatile	PROBABILE	MEDIO
Crollo del canale per distacco dei ganci	Canale per il convogliamento delle macerie	PROBABILE	MEDIO
Caduta di materiali dal canale	Canale per il convogliamento delle macerie	PROBABILE	MEDIO

Taglio, abrasioni alle mani nel maneggiare ceramiche, pietre taglienti	Demolizione di rivestimenti in piastrelle, legno o plastica (Distacco delle piastrelle)	PROBABILE	MEDIO
Danni all'apparato spino/dorsale nell'uso della carriola o carrello	Carriola	PROBABILE	MEDIO
Caduta di materiali dalla carriola o carrello	Carriola	PROBABILE	MEDIO
Contatto con microrganismi dannosi	Demolizione dell'arredo sanitario (Smontaggio water, bidet e vasca)	PROBABILE	MEDIO
Caduta di materiali dall'alto del ponteggio	Ponteggio metallico a tubi giunti	PROBABILE	MEDIO
Caduta di materiali dall'alto della piattaforma aerea	Piattaforma aerea su autocarro o semovente	PROBABILE	MEDIO
Caduta dall'alto da mezzi autosollevanti	Piattaforma aerea su autocarro o semovente	PROBABILE	MEDIO
Caduta di materiali dall'alto del ponteggio	Ponteggio metallico prefabbricato	PROBABILE	MEDIO
Contatto della gru o del carico della gru a torre con persone	Gru a torre senza cabina	PROBABILE	MEDIO
Tagli agli arti nell'uso di attrezzi manuali	Taglierina manuale	PROBABILE	MEDIO
Tagli e abrasioni alle mani in genere	Spatola	PROBABILE	MEDIO
Incidenti causati dal cantiere stradale	Delimitazione e segnalazione cantiere stradale (Rimozione segnaletica ed ostacoli)	PROBABILE	MEDIO
Incidenti causati dal cantiere stradale	Delimitazione e segnalazione cantiere stradale (Allestimento segnaletica e delimitazione del cantiere)	PROBABILE	MEDIO
Ustioni nell'uso della saldatrice per polietilene	Saldatrice per polietilene	PROBABILE	MEDIO
Contatto con microrganismi dannosi	Installazione servizi igienici prefabbricati (Allacciamento all'impianto fognario del cantiere)	PROBABILE	MEDIO
Ribaltamento dell'autogrù	Autogrù	PROBABILE	MEDIO
Contatto con linee elettriche nell'uso dell'autogrù	Autogrù	PROBABILE	MEDIO
Proiezione di schegge nell'uso della sega circolare	Sega circolare a disco o a nastro	PROBABILE	MEDIO
Schegge e tagli nella realizzazione o nello smontaggio della recinzione	Delimitazione del ponteggio con pannelli o assito (Posa dei pannelli odelle tavole in legno)	PROBABILE	MEDIO
Caduta nel salire sul mezzo	Autocarro	PROBABILE	MEDIO
Ribaltamento dell'autocarro	Autocarro	PROBABILE	MEDIO
Tagli agli arti inferiori e superiori nell'uso del flessibile	Flessibile o smerigliatrice	PROBABILE	MEDIO
Tagli agli arti nell'uso di attrezzi manuali	Sega manuale a lame intercambiabili	PROBABILE	MEDIO
Schegge e tagli nella realizzazione o nello smontaggio della recinzione	Recinzione con pali di legno o tondini di ferro e rete di plastica arancione (Fissaggio della rete)	PROBABILE	MEDIO
Danni spino-dorsali per movimenti ripetitivi di carichi	Badile	PROBABILE	MEDIO
Schegge e tagli nella realizzazione o nello smontaggio della recinzione	Recinzione con pali di legno o tondini di ferro e rete di plastica arancione (Infissione dei pali di sostegno)	PROBABILE	MEDIO
Schiacciamento per crollo improvviso di elementi in ferro durante la posa	Posa di travi e/o telai in acciaio (Posa delle travi)	POCO PROBABILE	GRAVE
Seppellimento per crollo delle pareti di scavo	Fondazioni in c.a. (Getto del cls)	POCO PROBABILE	GRAVE
Seppellimento per crollo delle pareti di scavo	Fondazioni in c.a. (Posa dell'armatura)	POCO PROBABILE	GRAVE
Tagli e abrasioni alle mani nell'uso di utensili manuali	Piegaferrì elettrico	POCO PROBABILE	GRAVE
Tagli e abrasioni alle mani nell'uso di utensili manuali	Pinze taglia-spella cavi	POCO PROBABILE	GRAVE
Seppellimento per crollo delle pareti di scavo	Scavo a sezione ristretta eseguito con mezzi meccanici e a mano (Scavo e trasporto a discarica)	POCO PROBABILE	GRAVE
Intercettazione di linee elettriche nei lavori di scavo a mano	Scavo a sezione ristretta eseguito con mezzi meccanici e a mano (Scavo e trasporto a discarica)	POCO PROBABILE	GRAVE
Caduta dal trabattello	Trabattello su ruote	POCO PROBABILE	GRAVE

Incendio, esplosione a causa di liquidi o gasinfiammabili fuoriusciti da tubi o vasche	Rimozione caldaia a gas riscaldamento autonomo (Disconnessione e taglio dei tubi di adduzione acqua)	POCO PROBABILE	GRAVE
Incendio ed esplosione del gas presente in vecchitubi	Rimozione caldaia a gas riscaldamento autonomo (Disconnessione e taglio dei tubi di adduzione acqua)	POCO PROBABILE	GRAVE
Incendio, esplosione a causa di liquidi o gasinfiammabili fuoriusciti da tubi o vasche	Rimozione caldaia a gas riscaldamento autonomo (Disconnessione delle tubazioni di adduzione gas)	POCO PROBABILE	GRAVE
Elettrocuzione nei lavori di rimozione di impianti elettrici	Demolizione dell'impianto elettrico (Rimozione delle linee elettriche)	POCO PROBABILE	GRAVE
Intercettazione accidentale di linee elettriche nei lavori di demolizione	Demolizione di tramezzi, divisori e tamponature eseguiti a mano (Demolizione del muro)	POCO PROBABILE	GRAVE
Elettrocuzione nell'uso del martello elettrico	Martello demolitore elettrico	POCO PROBABILE	GRAVE
Ribaltamento della piattaforma aerea	Piattaforma aerea su autocarro o semovente	POCO PROBABILE	GRAVE
Rottura delle funi della gru	Gru a torre senza cabina	POCO PROBABILE	GRAVE
Elettrocuzione nell'uso della gru a torre	Gru a torre senza cabina	POCO PROBABILE	GRAVE
Contatto con linee elettriche sotto traccia nell'uso del trapano elettrico	Trapano elettrico	POCO PROBABILE	GRAVE
Rottura del disco della sega circolare	Sega circolare a disco o a nastro	POCO PROBABILE	GRAVE
Tagli e abrasioni alle mani nell'uso di utensili manuali	Utensili manuali vari	POCO PROBABILE	GRAVE

Rischi con indice di grado: 4

DESCRIZIONE	FASE / ATTREZZATURE	PROBABILITA'	ENTITA'
Danni spino-dorsali nel sollevare elementi metallici pesanti	Posa di travi e/o telai in acciaio (Posa delle travi)	MOLTO PROBABILE	LIEVE
Rumore nell'uso della betoniera a bicchiere	Betoniera a bicchiere	MOLTO PROBABILE	LIEVE
Rumore nell'uso dell'avvitatore a batterie	Avvitatore a batterie	MOLTO PROBABILE	LIEVE
Danni spino-dorsali nel sollevare elementi metallici pesanti	Rimozione termosifoni e corpi irradianti in genere (Rimozione dei pannelli radianti)	MOLTO PROBABILE	LIEVE
Danni spino-dorsali nel sollevare elementi metallici pesanti	Rimozione caldaia a gas riscaldamento autonomo (Trasporto a discarica)	MOLTO PROBABILE	LIEVE
Danni spino-dorsali nel sollevare elementi metallici pesanti	Rimozione caldaia a gas riscaldamento autonomo (Rimozione della caldaia)	MOLTO PROBABILE	LIEVE
Danni spino-dorsali nel sollevare elementi metallici pesanti	Rimozione caldaia a gas riscaldamento autonomo (Disconnessione e taglio dei tubi di adduzione acqua)	MOLTO PROBABILE	LIEVE
Inalazione di polveri durante il carico di detriti	Demolizioni di controsoffitti con struttura in metallo ancorata al soffitto (Trasporto a discarica)	MOLTO PROBABILE	LIEVE
Inalazioni di polveri durante la demolizione di strutture	Demolizione di tramezzi, divisori e tamponature eseguiti a mano (Demolizione del muro)	MOLTO PROBABILE	LIEVE
Rumore nell'uso di mezzi atti a movimenti di terra	Escavatore	MOLTO PROBABILE	LIEVE
Inalazione di polveri nell'uso del flessibile	Flessibile o smerigliatrice	MOLTO PROBABILE	LIEVE
Rumore nell'uso del martello manuale	Martello manuale	MOLTO PROBABILE	LIEVE
Caduta di materiali dall'alto in genere	Betoniera a bicchiere	POCO PROBABILE	MEDIO
Incidenti della piattaforma aerea con altri mezzi	Piattaforma aerea su autocarro o semovente	POCO PROBABILE	MEDIO
Ribaltamento del mezzo	Escavatore	POCO PROBABILE	MEDIO
Intercettazione di linee elettriche interrate	Escavatore	POCO PROBABILE	MEDIO
Caduta di materiali dall'alto in genere	Predisposizione zone di deposito scoperte (Pulitura dell'area occupata dal deposito)	POCO PROBABILE	MEDIO
Stritolamento negli ingranaggi dell'autobetoniera	Autobetoniera	IMPROBABILE	MOLTO GRAVE
Inalazione di gas nell'uso del cannello	Cannello ossiacetilenico	IMPROBABILE	MOLTO GRAVE
Inalazione di gas nell'uso del cannello	Cannello ad aria calda	IMPROBABILE	MOLTO GRAVE

Rischi con indice di grado: 3

DESCRIZIONE	FASE / ATTREZZATURE	PROBABILITA'	ENTITA'
Movimentazione manuale dei carichi in genere	Montaggio elementi in metallo (Montaggio)	PROBABILE	LIEVE
Tagli, abrasioni e schegge nel maneggiare elementi in legno	Posa di serramenti esterni completi di vetri (Posa dei serramenti)	PROBABILE	LIEVE
Movimentazione manuale dei carichi in genere	Posa di serramenti esterni completi divetri (Posa dei serramenti)	PROBABILE	LIEVE
Danni al polso nell'uso del pennello	Pennello o rullo per pittori	PROBABILE	LIEVE
Dermatosi per contatto con il cemento	Autobetoniera	PROBABILE	LIEVE
Movimentazione manuale dei carichi in genere	Impianto idrico-sanitario (Posa degli elementi sanitari e della rubinetteria)	PROBABILE	LIEVE
Dermatosi per contatto con il cemento	Betoniera a bicchiere	PROBABILE	LIEVE
Movimentazione manuale dei carichi in genere	Impianto di climatizzazione a pompa di calore aria-aria (Installazione del compressore e condensatore)	PROBABILE	LIEVE
Rumore nell'uso di attrezzi generici	Filettrice elettrica	PROBABILE	LIEVE
Contatto con oli nell'uso della filettrice elettrica	Filettrice elettrica	PROBABILE	LIEVE
Tagli e abrasioni alle mani nel maneggiare tubi esimili	Impianto di climatizzazione a pompa di calore aria-aria (Posa delle canalizzazioni e scambiatori (split))	PROBABILE	LIEVE
Rumore nell'uso di attrezzi generici	Pistola sparachiodi	PROBABILE	LIEVE
Movimentazione manuale dei carichi in genere	Rimozione porte interne e telaio (Rimozione delle porte)	PROBABILE	LIEVE
Rumore nell'uso di attrezzi generici	Cannello ossiacetilenico	PROBABILE	LIEVE
Cadute a livello nell'uso della carriola o carrello	Carriola	PROBABILE	LIEVE
Vibrazioni nell'uso di attrezzi manuali	Martello demolitore elettrico	PROBABILE	LIEVE
Movimentazione manuale dei carichi in genere	Demolizione dell'arredo sanitario (Smontaggio water, bidet e vasca)	PROBABILE	LIEVE
Rumore nell'uso di attrezzi generici	Cannello ad aria calda	PROBABILE	LIEVE
Inalazione di polveri di cemento durante l'impasto	Cemento	PROBABILE	LIEVE
Dermatosi per contatto con il cemento	Cemento	PROBABILE	LIEVE
Dermatosi per contatto con il cemento	Cazzuola	PROBABILE	LIEVE
Inalazione di gas nell'uso della saldatrice per polietilene	Saldatrice per polietilene	PROBABILE	LIEVE
Cadute a livello nell'uso della sega circolare	Sega circolare a disco o a nastro	PROBABILE	LIEVE
Caduta di materiale dal cassone del mezzo	Autocarro	PROBABILE	LIEVE
Ustioni nell'uso del flessibile	Flessibile o smerigliatrice	PROBABILE	LIEVE
Tagli, abrasioni e lacerazioni nell'installazione-rimozione del cantiere	Installazione cancelli di ingresso al cantiere (Realizzazione e posa del cancello)	PROBABILE	LIEVE
Colpi alle mani nell'uso del martello	Martello manuale	PROBABILE	LIEVE
Cadute entro varchi del tetto (lucernari e simili)	Scossaline in acciaio o rame (Posadella grondaia o conversa)	IMPROBABILE	GRAVE
Cesoiamento causato dalle razze del volante	Betoniera a bicchiere	IMPROBABILE	GRAVE
Stritolamento per avvio spontaneo della betoniera	Betoniera a bicchiere	IMPROBABILE	GRAVE
Esplosione per rinvenimento casuale di ordigni bellici durante gli scavi	Scavo a sezione ristretta eseguito con mezzi meccanici e a mano (Scavo e trasporto a discarica)	IMPROBABILE	GRAVE
Elettrocuzione nell'uso del trapano elettrico	Trapano elettrico	IMPROBABILE	GRAVE
Rottura dei tubi in pressione del mezzo	Escavatore	IMPROBABILE	GRAVE

Rischi con indice di grado: 2

DESCRIZIONE	FASE / ATTREZZATURE	PROBABILITA'	ENTITA'
Inalazione di polveri nell'uso del canale per convogliare le macerie	Canale per il convogliamento delle macerie	POCO PROBABILE	LIEVE
Rottura dei pioli della scala	Scala a elementi innestabili	IMPROBABILE	MEDIO
Rottura tubazioni a pressione dell'autobetoniera	Autobetoniera	IMPROBABILE	MEDIO
Incendio del mezzo durante il rifornimento	Autobetoniera	IMPROBABILE	MEDIO

Elettrocuzione nell'uso di attrezzatura elettrica portatile	Piegaferrì elettrico	IMPROBABILE	MEDIO
Proiezione di schegge in genere	Frattazzo liscio o dentato	IMPROBABILE	MEDIO
Elettrocuzione nell'uso di attrezzatura elettrica portatile	Betoniera a bicchiere	IMPROBABILE	MEDIO
Proiezione di schegge in genere	Avvitatore a batterie	IMPROBABILE	MEDIO
Elettrocuzione nell'uso dell'avvitatore a batterie	Avvitatore a batterie	IMPROBABILE	MEDIO
Rottura dei pioli della scala	Scala semplice portatile	IMPROBABILE	MEDIO
Proiezione di schegge in genere	Martello demolitore elettrico	IMPROBABILE	MEDIO
Proiezione di schegge in genere	Trapano elettrico	IMPROBABILE	MEDIO
Proiezione di schegge in genere	Spatola	IMPROBABILE	MEDIO
Elettrocuzione nell'uso di attrezzatura elettrica portatile	Saldatrice per polietilene	IMPROBABILE	MEDIO
Rottura dei pioli della scala	Scala doppia	IMPROBABILE	MEDIO
Elettrocuzione nell'uso di attrezzatura elettrica portatile	Sega circolare a disco o a nastro	IMPROBABILE	MEDIO
Incendio del mezzo durante il rifornimento	Escavatore	IMPROBABILE	MEDIO
Incendio del mezzo durante il rifornimento	Autocarro	IMPROBABILE	MEDIO

Rischi con indice di grado: 1

DESCRIZIONE	FASE / ATTREZZATURE	PROBABILITA'	ENTITA'
Inalazione di gas nell'uso della saldatrice elettrica	Saldatrice elettrica a stelo	IMPROBABILE	LIEVE
Caduta di materiali e attrezzi dall'alto	Posa di serramenti esterni completi divetri (Posa dei serramenti)	IMPROBABILE	LIEVE
Contatto della pelle o degli occhi con agenti irritanti	Trattamento idrorepellente a base siliconica	IMPROBABILE	LIEVE
Contatto della pelle o degli occhi con agenti irritanti	Adesivo universale acrilico	IMPROBABILE	LIEVE
Danni all'apparato spino/dorsale nell'uso della scala ad innesti	Scala a elementi innestabili	IMPROBABILE	LIEVE
Contatto della pelle o degli occhi con agenti irritanti	Colla per pavimenti e rivestimenti	IMPROBABILE	LIEVE
Danni spino-dorsali nel sollevamento dei sacchi di cemento	Posa di pavimenti e rivestimenti in ceramica o simili (Preparazione del sottofondo)	IMPROBABILE	LIEVE
Inalazione di polveri di malta espansiva	Malta espansiva per ancoraggi	IMPROBABILE	LIEVE
Contatto della pelle o degli occhi con agenti irritanti	Pittura colorata all'acqua per interni	IMPROBABILE	LIEVE
Contatto della pelle o degli occhi con agenti irritanti	Pittura acrilica per esterni	IMPROBABILE	LIEVE
Incidenti nel cantiere con altri mezzi	Autobetoniera	IMPROBABILE	LIEVE
Inalazioni di fumi di scarico in genere	Autobetoniera	IMPROBABILE	LIEVE
Cadute per inciampo nell'armatura posata	Fondazioni in c.a. (Posa dell'armatura)	IMPROBABILE	LIEVE
Scivolamenti a livello nell'uso del piegaferrì	Piegaferrì elettrico	IMPROBABILE	LIEVE
Cadute a livello per inciampo nella lavorazione dei ferri	Fondazioni in c.a. (Preparazione del ferro di armatura)	IMPROBABILE	LIEVE
Danni all'apparato spino/dorsale nell'uso di attrezzi manuali	Frattazzo liscio o dentato	IMPROBABILE	LIEVE
Danni spino-dorsali nel sollevamento dei sacchi di cemento	Intonaco interno in calce finito al civile steso a mano (Preparazione dell'impasto)	IMPROBABILE	LIEVE
Colpi e impatti da parte del bicchiere della betoniera	Betoniera a bicchiere	IMPROBABILE	LIEVE
Incidenti e cadute a livello in genere	Impianto idrico-sanitario (Posa dei tubi in polietilene)	IMPROBABILE	LIEVE
Elettrocuzione per mancanza di isolamento	Pinze taglia-spella cavi	IMPROBABILE	LIEVE
Elettrocuzione nell'uso della filettatrice elettrica	Filettatrice elettrica	IMPROBABILE	LIEVE
Proiezione di schegge nell'uso della pistola sparachiodi	Pistola sparachiodi	IMPROBABILE	LIEVE
Esplosione della cartuccia della pistola sparachiodi	Pistola sparachiodi	IMPROBABILE	LIEVE

Inalazione di prodotti tossici in genere	Rimozione caldaia a gas riscaldamento autonomo (Disconnessione e taglio dei tubi di adduzione acqua)	IMPROBABILE	LIEVE
Inalazione di prodotti tossici in genere	Rimozione caldaia a gas riscaldamento autonomo (Disconnessione delle tubazioni di adduzione gas)	IMPROBABILE	LIEVE
Cadute a livello per inciampo nei lavori di demolizione	Demolizioni di controsoffitti con struttura in metallo ancorata al soffitto (Trasporto a discarica)	IMPROBABILE	LIEVE
Crollo del ponteggio su cavalletti	Ponte a cavalletto alto 2 m	IMPROBABILE	LIEVE
Caduta dall'alto nell'operazione di svuotamento entro il canale	Canale per il convogliamento delle macerie	IMPROBABILE	LIEVE
Inalazione di polveri in genere	Martello demolitore elettrico	IMPROBABILE	LIEVE
Tagli e abrasioni nei lavori di demolizione	Demolizione dell'arredo sanitario (Smontaggio water, bidet e vasca)	IMPROBABILE	LIEVE
Contatto con bitume	Guaina bitumosa	IMPROBABILE	LIEVE
Inalazione di polveri di cemento in genere	Impermeabilizzazione di strutture orizzontali con guaine a caldo (Pulizia della superficie)	IMPROBABILE	LIEVE
Tagli e abrasioni alle mani nel montaggio e smontaggio del ponteggio	Ponteggio metallico a tubi giunti	IMPROBABILE	LIEVE
Elettrocuzione nell'uso del ponteggio	Ponteggio metallico a tubi giunti	IMPROBABILE	LIEVE
Cadute a livello e scivolamenti nell'uso del ponteggio	Ponteggio metallico a tubi giunti	IMPROBABILE	LIEVE
Inalazioni di fumi nell'uso della piattaforma aerea	Piattaforma aerea su autocarro o semovente	IMPROBABILE	LIEVE
Crollo improvviso della torretta della piattaforma aerea	Piattaforma aerea su autocarro o semovente	IMPROBABILE	LIEVE
Contatto della piattaforma aerea con linee elettriche	Piattaforma aerea su autocarro o semovente	IMPROBABILE	LIEVE
Contatto con persone nell'uso della piattaforma aerea	Piattaforma aerea su autocarro o semovente	IMPROBABILE	LIEVE
Tagli e abrasioni nei lavori di demolizione	Rimozione serramenti esterni (Rimozione degli infissi)	IMPROBABILE	LIEVE
Tagli e abrasioni alle mani nel montaggio e smontaggio del ponteggio	Ponteggio metallico prefabbricato	IMPROBABILE	LIEVE
Elettrocuzione nell'uso del ponteggio	Ponteggio metallico prefabbricato	IMPROBABILE	LIEVE
Cadute a livello e scivolamenti nell'uso del ponteggio	Ponteggio metallico prefabbricato	IMPROBABILE	LIEVE
Contatto della pelle o degli occhi con agenti irritanti	Malta per finiture a base silicea	IMPROBABILE	LIEVE
Contatto della pelle o degli occhi con agenti irritanti	Malta adesiva a base minerale	IMPROBABILE	LIEVE
Rumore nell'uso del trapano elettrico	Trapano elettrico	IMPROBABILE	LIEVE
Inalazione di polveri in genere	Trapano elettrico	IMPROBABILE	LIEVE
Rumore nell'uso del mezzo	Autogrù	IMPROBABILE	LIEVE
Inalazioni di fumi di scarico in genere	Autogrù	IMPROBABILE	LIEVE
Elettrocuzione per mancanza di isolamento	Utensili manuali per lavori elettrici	IMPROBABILE	LIEVE
Caduta dall'alto dalla scala doppia	Scala doppia	IMPROBABILE	LIEVE
Rumore nell'uso della sega circolare	Sega circolare a disco o a nastro	IMPROBABILE	LIEVE
Inalazione di polveri nell'uso della sega circolare	Sega circolare a disco o a nastro	IMPROBABILE	LIEVE
Investimento o colpi a persone da parte del mezzo	Escavatore	IMPROBABILE	LIEVE
Inalazioni di fumi di scarico di mezzi atti movimenti a terra	Escavatore	IMPROBABILE	LIEVE
Incidenti nel cantiere con altri mezzi	Autocarro	IMPROBABILE	LIEVE
Rumore nell'uso del mezzo	Autocarro	IMPROBABILE	LIEVE
Inalazioni di fumi di scarico in genere	Autocarro	IMPROBABILE	LIEVE
Danni all'apparato spinale/dorsale nell'uso di attrezzi manuali	Badile	IMPROBABILE	LIEVE

12. Cooperazione, informazione e coordinamento

L'attività di coordinamento degli interventi di prevenzione e di protezione dovrà essere organizzata dal coordinatore in materia di sicurezza per l'esecuzione dei lavori tra i datori di lavoro, compresi i lavoratori autonomi interessati all'esecuzione delle lavorazioni mediante:

- a) prima dell'inizio dei lavori il titolare dell'impresa appaltatrice dovrà eseguire, unitamente al direttore dei lavori e al coordinatore per l'esecuzione, un sopralluogo al fine di prendere visione congiunta del cantiere tutto, e di valicare il presente piano ed il piano operativo di sicurezza o, eventualmente, apportarvi le occorrenti modifiche verificando altresì l'esatto calendario dei lavori, in modo da consentire al coordinatore per l'esecuzione di prestabilire i propri interventi in cantiere, che avverranno di norma due giorni prima di ogni nuova fase lavorativa o comunque prima dell'ingresso delle imprese subappaltatrici o dei lavori autonomi in cantiere;
- b) le visite verranno svolte in modo congiunto fra coordinatore, responsabile di cantiere dell'impresa appaltatrice e responsabile di cantiere dell'impresa subappaltatrice, e saranno previste ad ogni loro avvicendamento, con lo scopo di verificare se il cantiere e le relative opere provvisoria rispondono alle prescrizioni di sicurezza, sia dettate dalle norme sia previste dal presente piano;
- c) la consegna dell'area assegnata;
- d) le autorizzazioni di accesso agli impianti;
- e) l'individuazione delle interferenze presenti tra i vari lavori da svolgere nell'area assegnata;
- f) le riunioni per l'approfondimento delle misure da adottare;
- g) le disposizioni per l'eventuale adeguamento del Piano al fine dell'adozione di misure specifiche per superare le interferenze;
- h) i controlli in corso d'opera.

In ogni caso il coordinatore per l'esecuzione dei lavori dovrà assicurare, tramite le opportune azioni di coordinamento, l'applicazione delle disposizioni contenute nel presente piano e delle relative procedure di lavoro che riterrà di attuare.

Tutte le imprese che accedono al cantiere produrranno la documentazione prevista da questo piano nel paragrafo "Documentazione da tenere in cantiere".

Le imprese non entreranno in cantiere se non dopo aver preso visione del presente documento. Le persone che accedono al cantiere, se non dipendenti delle imprese, verranno accompagnate dal responsabile del cantiere. Ogni qualvolta vengano apportate modifiche a questo piano, verranno informati i rappresentanti per la sicurezza ed i lavoratori interessati.

Tutte le imprese limiteranno l'uso di sostanze pericolose e comunque le terranno negli appositi recipienti e depositeranno in cantiere le relative schede tossicologiche.

Per quanto attiene l'utilizzazione collettiva di impianti (apparecchi di sollevamento, impianti elettrici, ecc.) infrastrutture (quali servizi igienici, opere di viabilità, ecc.) mezzi logistici (quali opere provvisoria, macchine, ecc.) e mezzi di protezione collettiva, le imprese ed i lavoratori autonomi dovranno attenersi alle indicazioni del coordinatore dei lavori.

Durante l'espletamento dei lavori, il coordinatore per l'esecuzione provvederà, qualora lo ritenesse necessario, ad indire delle riunioni di coordinamento tra le varie imprese ed i lavoratori autonomi, intese a meglio definire le linee di azione ai fini della salvaguardia della sicurezza e della salute dei lavoratori.

Per quanto attiene lo scambio di reciproche informazioni tra le varie imprese ed i lavoratori autonomi, questi dovranno attenersi alle indicazioni di legge con particolare riferimento all'articolo 95 lettera g) del D.Lgs 81/2008.

La viabilità di cantiere verrà mantenuta efficiente a cura dell'impresa che ha causato danni o impedito il transito con depositi o simili.

La pulizia dei servizi assistenziali compete all'impresa principale.

L'uso dell'impianto elettrico di cantiere potrà essere concesso a cura dell'impresa principale alle altre imprese ed agli altri lavoratori autonomi. All'impresa principale compete comunque il mantenimento in sicurezza dell'impianto.

Il coordinatore per la sicurezza, congiuntamente all'impresa, redigerà un elaborato da cui risulti la pianificazione temporale dei lavori (diagramma di Gantt), che dipende dall'organizzazione dell'impresa e dalle scelte del committente. Particolare attenzione dovrà porsi ai periodi in cui impresa o altri lavoratori autonomi interagiscono, dato che spesso questi ultimi non conoscono il cantiere (macchinari, opere provvisorie ecc.) e ignorano le misure di sicurezza in atto.

I lavoratori autonomi e le imprese subappaltanti verranno rese edotte che non potranno rimuovere le opere provvisorie dell'impresa (esempio: non rimuovere le tavole del ponteggio per realizzare basamenti temporanei, non rimuovere le scale di accesso ai ponteggi ecc.).

I lavoratori non autorizzati non manovreranno macchine di cantiere per il cui uso è necessaria la presenza del macchinista specializzato.

Durante la fase di realizzazione dell'impianto elettrico, prima di attivare la corrente verrà dato preavviso a tutte le maestranze presenti in cantiere. Le parti dell'impianto sotto tensione verranno debitamente protette.

In presenza di operazioni di saldatura a fiamma, soprattutto se eseguite da personale esterno, il personale addetto si accerterà che tali operazioni non comportino rischi di incendio a danno delle strutture adiacenti.

Gestione dell'emergenza.

In previsione di gravi rischi quali: incendio, esplosioni, crollo, allagamento, deve essere prevista la modalità di intervento. A tal scopo verranno designate le persone che formeranno la squadra di primo intervento. Dette persone verranno opportunamente formate e informate. Esse, in condizioni normali, svolgeranno anche il compito di sorveglianza delle vie di esodo, dei mezzi di spegnimento e del rispetto dei divieti e delle limitazioni, la cui trasgressione può impedire un facile e sicuro intervento.

Formazione del personale in materia di igiene e sicurezza

Ai fini della gestione in sicurezza del cantiere è indispensabile che i datori di lavoro delle imprese appaltatrici e subappaltatrici abbiano attuato nei confronti dei lavoratori subordinati quanto previsto dal D.Lgs 81/2008 e dalle altre leggi e regolamenti vigenti in materia di istituti relazionali di informazione, formazione, addestramento ed istruzione al fine della prevenzione dei rischi lavorativi. L'avvenuto adempimento agli istituti relazionali dovrà essere dimostrato dai vari datori di lavoro che si susseguono in cantiere con consegna al coordinatore in fase di esecuzione di dichiarazione liberatoria.

Sorveglianza sanitaria nei confronti dei lavoratori impegnati nel cantiere

Nei confronti di tutti i lavoratori delle imprese appaltanti e subappaltanti chiamati ad operare nel cantiere, dovrà essere stata accertata l'idoneità fisica mediante visita medica ed accertamenti diagnostici eseguiti a cura di un medico competente.

Gestione dei Dispositivi di Protezione Individuale in cantiere

A tutti i lavoratori dovranno essere obbligatoriamente forniti in dotazione personale tute di lavoro, scarpe di sicurezza, guanti ed elmetti per la protezione del capo. Dovranno essere disponibili in cantiere occhiali, maschere, tappi o cuffie auricolari contro il rumore, cinture di sicurezza, e quant'altro in relazione ad eventuali rischi specifici attinenti la particolarità del lavoro.

Percorsi dei mezzi di soccorso.

Nel caso di infortuni gravi dove sia necessario far intervenire l'ambulanza i percorsi ed i tempi ottimali di intervento sono così stimati e descritti:

{indicare i percorsi ottimali per l'intervento dei mezzi di soccorso}

I Datori di Lavoro, i Responsabili del Servizio di prevenzione e protezione, i lavoratori incaricati di attuare le misure di Pronto Soccorso, delle imprese esecutrici ed i lavoratori autonomi, dovranno percorrere prima dell'inizio dei lavori, la strada necessaria per raggiungere il più vicino Pronto Soccorso, allo scopo di conoscerlo e seguirlo correttamente in eventuali situazioni di emergenza che si potrebbero venire a creare.

Copertura a tetto.

Non dovranno essere gettati dal tetto materiali che possono colpire gli operai che lavorano nei piani sottostanti.

Impianti elettrici.

Prima di attivare la corrente elettrica dovrà essere dato preavviso alle maestranze. Non potranno essere rimosse le opere provvisorie dei ponteggi prima della fine dei lavori (non rimuovere le scale di accesso ai piani del ponteggio, non rimuovere le tavole).

Scavo a sezione ristretta eseguito con mezzi meccanici e/o a mano.

Nessun operaio dovrà operare nel raggio di azione dei mezzi meccanici quando questi ultimi sono in funzione.

Coordinamento generale

Modalità di trasmissione del Piano di Sicurezza e Coordinamento.

Il Committente o il responsabile dei lavori trasmette il piano di sicurezza e di coordinamento a tutte le imprese da lui individuate e operanti nel cantiere; in caso di suddivisione di appalti è possibile trasmetterne solo uno stralcio, contenente, le lavorazioni di interesse dell'appaltatore.

Modalità di trasmissione del Piano Operativo di Sicurezza redatto dalle imprese appaltatrici e suoi contenuti.

Prima dell'inizio dei rispettivi lavori ciascuna impresa esecutrice trasmette il proprio piano operativo di sicurezza al Coordinatore per l'esecuzione.

Modalità di comunicazione di eventuale sub-appalto.

Ai sensi dell'art. 1656 del Codice Civile, si dovrà richiedere preventivamente al committente l'autorizzazione a lavori in sub-appalto.

Modalità di gestione del Piano di Sicurezza e di Coordinamento e dei Piani Operativi in Cantiere.

Si fa obbligo all'Impresa aggiudicataria appaltatrice di trasmettere il Piano di Sicurezza e Coordinamento alle imprese esecutrici sub-appaltatrici ed ai lavoratori autonomi, prima dell'inizio dei lavori, anche allo scopo di potere correttamente redigere da parte degli stessi, i rispettivi previsti piani operativi.

Qualsiasi situazione che possa venirsi a creare nel cantiere, difforme da quanto previsto nel Piano di Sicurezza e Coordinamento e nei Piani Operativi, dovrà essere tempestivamente comunicata al coordinatore per l'esecuzione dei lavori.

Si fa obbligo a tutte le imprese appaltatrici e sub-appaltatrici dirette o indirette di tenere in cantiere a disposizione dei lavoratori interessati una copia del Piano di Sicurezza e Coordinamento e una copia del Piano Operativo.

Modalità di consultazione dei rappresentanti per la sicurezza delle imprese.

Si fa obbligo a tutte le imprese appaltatrici e sub-appaltatrici dirette o indirette di mettere a disposizione, almeno dieci giorni prima dell'inizio delle lavorazioni, al proprio Rappresentante dei Lavoratori per la Sicurezza sia esso interno all'azienda o a livello territoriale, il presente Piano di Sicurezza e Coordinamento ed il Piano Operativo di Sicurezza.

Qualora il Rappresentante dei Lavoratori lo richieda, il datore di lavoro deve fornire ogni chiarimento in merito ai citati documenti. Qualora il Rappresentante dei Lavoratori formuli delle proposte o delle riserve circa i contenuti dei citati documenti, questi dovranno essere tempestivamente trasmessi al coordinatore per l'esecuzione che dovrà provvedere nel merito.

Di tale atto verrà richiesta documentazione dimostrativa alle imprese da parte del coordinatore per l'esecuzione.

Modalità di organizzazione dei rapporti tra le imprese ed il coordinatore per l'esecuzione.

Si fa obbligo a tutte le imprese appaltatrici e sub-appaltatrici dirette o indirette, ivi compresi i lavoratori autonomi, di comunicare al coordinatore per l'esecuzione la data di inizio delle proprie lavorazioni con almeno 48 ore di anticipo (la comunicazione deve avvenire per iscritto anche via fax).

Modalità di organizzazione tra i datori di lavoro, ivi compresi i lavoratori autonomi, della cooperazione e del coordinamento delle attività nonché della reciproca informazione.

Per quanto attiene l'utilizzazione collettiva di impianti (apparecchi di sollevamento, impianti elettrici, ecc.), infrastrutture (quali servizi igienico assistenziali, opere di viabilità, ecc.), mezzi logistici (quali opere provvisorie macchine, ecc.), e mezzi di protezione collettiva, le imprese ed i lavoratori autonomi dovranno attenersi alle indicazioni sottoesposte.

Si fa obbligo a tutte le imprese appaltatrici e sub-appaltatrici dirette o indirette, ivi compresi i lavoratori autonomi, di attenersi alle norme di coordinamento e cooperazione indicate nel presente documento.

Durante l'espletamento dei lavori, il coordinatore per l'esecuzione provvederà, qualora lo ritenesse necessario, ad indire delle riunioni di coordinamento tra le varie imprese e i lavoratori autonomi, intese a meglio definire le linee di azione ai fini della salvaguardia della sicurezza e della salute dei lavoratori.

Per quanto attiene lo scambio di reciproche informazioni tra le varie imprese ed i lavoratori autonomi, questi dovranno attenersi alle indicazioni di legge con particolare riferimento all'articolo 95 lettera g) del D.Lgs.81/2008.

Nello specifico, tra le imprese dovrà sussistere una cooperazione circa l'attuazione delle misure di prevenzione e protezione dai rischi incidenti sull'attività lavorativa oggetto dell'appalto; gli interventi di prevenzione e protezione dai rischi cui sono esposti i lavoratori, peraltro indicati nella relazione tecnica di analisi delle fasi di lavoro, dovranno essere coordinati anche tramite informazioni reciproche necessari ad individuare rischi da interferenze tra i lavori delle imprese coinvolte nell'esecuzione delle opere.

Uso comune delle attrezzature

Viabilità di cantiere: si rammenta l'obbligo di provvedere alla manutenzione delle vie di transito (inghiaatura, livellamento superficiale, togliere la neve, eliminare pozzanghere, ecc.), di evitare il deposito di materiali nelle vie di transito, in prossimità di scavi ed in posti che possano ostacolare la normale circolazione e comunque al di fuori delle aree definite, di evitare accatastamenti non conformi alle norme, ed al buon senso, di materiali sfusi o pallettizzati, di evitare la percorrenza delle vie di transito con automezzi in genere, limitandola allo stretto necessario e comunque solo per operazioni di carico e scarico di materiali. Eventuali danneggiamenti alle strutture sopra citate dovranno essere immediatamente rimossi a cura dell'impresa che ha provocato il danno o la cattiva condizione d'uso; in caso di controversia sarà l'impresa appaltatrice principale a dover provvedere al ripristino delle normali condizioni di cantiere.

Apparecchi di sollevamento: (tipo gru, argani, elevatori a cavalletto e a palo, ecc.), gli stessi potranno essere utilizzati dalle altre imprese appaltanti o sub appaltanti previa autorizzazione anche verbale dell'impresa proprietaria (l'autorizzazione può essere concessa solo se vengono rispettati gli standard di sicurezza di legge); il mantenimento delle adeguate condizioni di sicurezza e di manutenzione dei citati impianti compete all'impresa che li detiene salvo accordo raggiunto con gli altri datori di lavoro che li utilizzano. L'uso degli apparecchi di sollevamento è comunque sempre limitato a personale esperto delle imprese o dei lavoratori autonomi.

Impianto elettrico di cantiere: lo stesso potrà essere utilizzato dalle altre imprese appaltanti o sub appaltanti previa autorizzazione anche verbale dell'impresa proprietaria (l'autorizzazione può essere concessa solo se vengono rispettati gli standard di sicurezza di legge); il mantenimento delle adeguate condizioni di sicurezza e di manutenzione dei citato impianto compete all'impresa che li detiene salvo accordo raggiunto con gli altri datori di lavoro che lo utilizzano. Eventuali modifiche dell'impianto o eventuali manutenzioni potranno avvenire solo con l'intervento di personale elettricamente addestrato e nel rispetto delle norme vigenti in materia.

Macchine operatrici, macchine utensili, attrezzi di lavoro: le stesse potranno essere concesse alle altre imprese appaltanti o sub appaltanti previa autorizzazione, anche verbale, dell'impresa proprietaria (l'autorizzazione può essere concessa solo se vengono rispettati gli standard di sicurezza di legge); il mantenimento delle adeguate condizioni di sicurezza e di manutenzione delle macchine e delle attrezzature compete all'impresa che li detiene salvo, accordo raggiunto con gli altri datori di lavoro che le utilizzano. L'uso delle macchine e delle attrezzature citate è tuttavia concesso solo al personale in possesso di adeguata formazione ed addestramento.

Opere provvisorie di vario tipo: (scale semplici e doppie ponti metallici a cavalletti o a tubi e giunti, ponti in legno, ponti a cavalletto o trabattelli, ecc.), le stesse potranno essere utilizzate dalle altre imprese appaltanti o sub appaltanti previa autorizzazione anche verbale dell'impresa proprietaria (l'autorizzazione può essere concessa solo se vengono rispettati gli standard di sicurezza di legge); il mantenimento delle adeguate condizioni di sicurezza e di manutenzione delle citate opere, compete all'impresa che li detiene (salvo accordo raggiunto con gli altri datori di lavoro che lo utilizzano).

Informazioni e segnalazioni: in aggiunta alle informazioni di carattere generale fornite agli addetti ai lavori dalle imprese esecutrici, ulteriori informazioni, riguardanti la sicurezza sul lavoro, dovranno essere fornite secondo necessità mediante scritte, avvisi o segnalazioni convenzionali, il cui significato dovrà essere preventivamente chiarito alle maestranze addette. Le modalità di impiego degli apparecchi di sollevamento, di trasporto ed i segnali prestabiliti per l'esecuzione delle manovre dovranno essere richiamati mediante avvisi chiaramente leggibili.

Eventuali punti di particolare pericolo dovranno essere contraddistinti con segnaletica atta a trasmettere messaggi di avvertimento, divieto, prescrizione e salvataggio.

13. Gestione dei mezzi di protezione collettiva

Attrezzature di primo soccorso

Cassetta di pronto soccorso.

L'appaltatore, mette a disposizione delle maestranze in posizione fissa, ben visibile e segnalata, un cassetta di medicazione il cui contenuto è indicato dalla legge. Devono almeno essere presenti i seguenti medicinali: siringhe monouso da 50 ml, garze sterili, lacci emostatici, bende, cerotti vari in carta, cerotti vari bendati, guanti monouso in lattice, guanti sterili, ghiaccio istantaneo, rete elastica contenitiva, forbice, acqua ossigenata, disinfettante. E' utile che sia anche presente il seguente materiale: coperta di lana o coperta termica, termometro, pinza, spugnette detergenti, mascherina per respirazione artificiale, fisiologica in flaconi da 250-500 ml, crema cortisonica, crema o spray per ustioni. L'appaltatore prima dell'inizio dei lavori designa un soggetto, opportunamente formato, avente il compito di prestare il primo soccorso all'infortunato.

Avvisatori acustici

Girofari ed altri segnalatori

Al fine di ridurre al minimo il pericolo di investimento di persone da parte di mezzi meccanici, questi ultimi sono dotati di girofaro con avvisatore acustico, il cui funzionamento è verificato prima del loro utilizzo.

Illuminazione di emergenza

Illuminazione di emergenza di edifici.

All'interno dell'edificio e lungo la via di fuga indicata dal layout del cantiere, viene tenuto attivo un impianto di illuminazione di emergenza a bassissima tensione autoalimentato.

Mezzi estinguenti

Estintori portatili.

In cantiere sono tenuti in efficienza due estintori a polvere il cui posizionamento è indicato dal layout del cantiere. La presenza degli estintori è segnalata da appositi cartelli posti in posizione visibile. La zona circostante agli estintore viene tenuta sgombra da materiali e da attrezzature. Di seguito sono elencati le varie classi di agenti estinguenti utilizzabili in relazione al materiale incendiato.

Classe A. Incendi di materiali solidi combustibili come il legno, la carta, i tessuti, le pelli, la gomma ed i suoi derivati, i rifiuti e la cui combustione comporta di norma la produzione di braci ed il cui spegnimento presenta particolari difficoltà.

Agenti estinguenti: ACQUA con un effetto BUONO, SCHIUMA con un effetto BUONO, POLVERE con un effetto MEDIOCRE e CO2 con un effetto SCARSO.

Classe B. Incendi di liquidi infiammabili per il cui spegnimento è necessario un effetto di copertura e soffocamento, come alcoli, solventi, oli minerali, grassi, eteri, benzine, ecc.

Agenti estinguenti: ACQUA con un effetto MEDIOCRE, SCHIUMA con un effetto BUONO, POLVERE con un effetto BUONO e CO2 con un effetto MEDIOCRE.

Classe C. Incendi di gas infiammabili quali metano, idrogeno acetilene, ecc.

Agenti estinguenti: ACQUA con un effetto MEDIOCRE, SCHIUMA con un effetto INADATTO, POLVERE con un effetto BUONO e CO2 con un effetto MEDIOCRE.

Classe D. Incendi di materiali metallici

Classe E. Incendi di apparecchiature elettriche, trasformatori, interruttori, quadri, motori ed apparecchiature elettriche in genere per il cui spegnimento sono necessari agenti elettricamente non conduttivi.

Agenti estinguenti: ACQUA con un effetto INADATTO, SCHIUMA con un effetto INADATTO, POLVERE con un effetto BUONO e CO2 con un effetto BUONO.

14. Organizzazione dei servizi di emergenza e pronto soccorso

Norme da seguire in caso di infortuni

Caduta dall'alto.

In presenza di cadute dall'alto viene immediatamente richiesto l'intervento del pronto soccorso. Nel frattempo l'infortunato non viene spostato né tanto meno viene sollevato in posizione eretta. Al più viene sdraiato in posizione antishock.

Tagli agli arti.

In presenza di tagli esterni, la ferita viene pulita e disinfettata utilizzando i prodotti presenti nella cassetta di pronto soccorso. La ferita viene tamponata con garze sterili. Viene richiesto l'intervento del medico o, nei casi più gravi, del pronto soccorso.

Elettrocuzione.

In caso di contatto accidentale con linee elettriche, quando l'infortunato resti a contatto con la tensione ed essa non sia immediatamente disattivabile, è necessario allontanare l'infortunato con un supporto di materiale isolante (tavola di legno, manico di legno ecc.). Se il suolo è bagnato, il soccorritore deve isolarsi da terra utilizzando ad esempio una tavola di legno.

Viene verificato che l'infortunato non abbia subito un arresto cardiaco. In caso positivo viene eseguito il massaggio cardiaco da persona informata di tale tecnica.

Viene richiesto l'immediato intervento del pronto soccorso.

Brucciature o scottature.

In caso di ustioni o bruciature richiedere l'intervento del pronto soccorso e nel frattempo rimuovere gli indumenti bruciati, purché essi non siano attaccati alla pelle. Avvolgere le ustioni con bende e, se disponibili, con appositi oli anticottature, evitando di bucare le bolle. Sdraiare l'infortunato in posizione antishock e coprirlo.

Inalazione sostanze chimiche.

In caso di contatto o inalazione di sostanze chimiche, viene richiesto l'intervento di un'ambulanza e l'infortunato è condotto nel più vicino pronto soccorso. Vengono anche reperite le schede tossicologiche del prodotto. Nella fase di primo soccorso vengono seguite le indicazioni ivi riportate. In caso di ingestione viene evitato di provocare il rigurgito se ciò provoca danni all'apparato respiratorio (bronchite chimica).

Radiazioni non ionizzanti (es. ultravioletti da saldatura).

Condurre l'infortunato in ambiente fresco ed aerato ed applicare compresse fredde. Viene richiesto l'intervento medico.

Colpi di calore.

L'infortunato viene disposto in posizione di sicurezza (disteso sul fianco a testa bassa con ginocchio piegato per assicurarne la stabilità) coperto in luogo asciutto e aerato. Viene richiesto l'intervento del pronto soccorso esterno.

Norme generali relative alla evacuazione del cantiere

L'impresa principale e le altre imprese individuano, tra le persone alle sue dipendenze, colui o coloro che sono addetti all'emergenza.

Il layout di cantiere individua le vie di evacuazione che sono tenute sgombre da ostacoli e conducono a luogo sicuro anch'esso individuato dal layout.

Le operazioni di evacuazione sono dirette dal capocantiere che ha anche il compito di avvisare telefonicamente i mezzi di soccorso. I lavoratori sono formati e informati sulle modalità di evacuazione.

Procedure da seguire in caso di temporali

In presenza di perturbazioni atmosferiche a carattere temporalesco, le maestranze abbandonano i posti di lavoro su strutture metalliche. In caso di pioggia tutte le lavorazioni all'aperto sono sospese.

Procedure di emergenza in caso di incendio

In presenza di un incendio viene avviata la procedura di emergenza che prevede l'attivazione della squadra interna e la richiesta di intervento dei vigili del fuoco.

La squadra interna verifica la presenza di persone nella zona invasa dal fuoco e/o dal fumo. In caso di riscontro positivo gli addetti, durante l'intervento, fanno uso di apposite tute e respiratori antifumo.

Per lo spegnimento immediato fanno uso di estintori presenti in cantiere.

Procedure di emergenza in caso di crollo della struttura

In presenza di crollo repentino della struttura o in presenza di pericolo imminente di crollo, le maestranze abbandonano la zona utilizzando le vie di fuga preventivamente individuate.

In caso di crollo viene verificata la presenza di persone sotto le macerie e se il riscontro è positivo viene attivata la procedura di emergenza che comprende l'immediata verifica a vista della persistenza di pericoli di crollo e l'attivazione del soccorso esterno ed interno.

Il soccorso interno ha lo scopo di individuare la posizione delle persone infortunate e di iniziare le operazioni di rimozione delle macerie preferibilmente a mano o se necessario utilizzando mezzi meccanici che dovranno essere disponibili in cantiere.

Contemporaneamente viene richiesto, dal capo cantiere, l'intervento dei vigili del fuoco e del pronto soccorso.

15. Cronoprogramma - Pianificazione dei lavori

	1	2	3	4	5	6	7	8	9	10	11	12
ALLESTIMENTO CANTIERE E SCAVI	■	■										
DEMOLIZIONI		■	■	■								
FONDAZIONI			■	■	■							
STRUTTURE IN C.A.					■	■	■	■				
MURATURE								■	■	■	■	
SOLAI										■	■	■
IMPERMEABILIZZAZIONI E COPERTURA												■
ISOLAMENTI												
IMPIANTISTICA												
PAVIMENTAZIONI												
SERRAMENTI												
OPERE DI FINITURA E SMONTAGGIO CANTIERE												
	13	14	15	16	17	18	19	20	21	22	23	24
ALLESTIMENTO CANTIERE E SCAVI												
DEMOLIZIONI												
FONDAZIONI												
STRUTTURE IN C.A.												
MURATURE												
SOLAI												
IMPERMEABILIZZAZIONI E COPERTURA	■	■										
ISOLAMENTI	■	■	■									
IMPIANTISTICA			■	■	■	■						
PAVIMENTAZIONI						■	■	■				
SERRAMENTI							■	■	■			
OPERE DI FINITURA E SMONTAGGIO CANTIERE								■	■	■	■	

Misure aggiuntive di prevenzione e protezione

Al momento della redazione del PSC non sono previste misure aggiuntive

16. Interferenze tra le lavorazioni

LAVORAZIONE	DURATA	INTERFERENZE	RISCHI TRASMESSI E PERDURANTI
ALLESTIMENTO CANTIERE E SCAVI	Dal 2° giorno per 10 giorni	- DEMOLIZIONI	Non ci sono rischi trasmissibili alle fasi interferenti e rischi che perdurano anche dopo la fine della fase
DEMOLIZIONI	Dal 9° giorno per 12 giorni	- ALLESTIMENTO CANTIERE E SCAVI - FONDAZIONI	Non ci sono rischi trasmissibili alle fasi interferenti e rischi che perdurano anche dopo la fine della fase
FONDAZIONI	Dal 16° giorno per 17 giorni	- DEMOLIZIONI - STRUTTURE IN C.A.	Non ci sono rischi trasmissibili alle fasi interferenti e rischi che perdurano anche dopo la fine della fase
STRUTTURE IN C.A.	Dal 30° giorno per 23 giorni	- FONDAZIONI - MURATURE	Non ci sono rischi trasmissibili alle fasi interferenti e rischi che perdurano anche dopo la fine della fase
MURATURE	Dal 48° giorno per 21 giorni	- STRUTTURE IN C.A. - SOLAI	Non ci sono rischi trasmissibili alle fasi interferenti e rischi che perdurano anche dopo la fine della fase
SOLAI	Dal 65° giorno per 16 giorni	- MURATURE - IMPERMEABILIZZAZIONI E COPERTURA	Non ci sono rischi trasmissibili alle fasi interferenti e rischi che perdurano anche dopo la fine della fase
IMPERMEABILIZZAZIONI E COPERTURA	Dal 77° giorno per 15 giorni	- SOLAI - ISOLAMENTI	Non ci sono rischi trasmissibili alle fasi interferenti e rischi che perdurano anche dopo la fine della fase
ISOLAMENTI	Dal 87° giorno per 16 giorni	- IMPERMEABILIZZAZIONI E COPERTURA - IMPIANTISTICA	Non ci sono rischi trasmissibili alle fasi interferenti e rischi che perdurano anche dopo la fine della fase
IMPIANTISTICA	Dal 100° giorno per 21 giorni	- ISOLAMENTI - PAVIMENTAZIONI	Non ci sono rischi trasmissibili alle fasi interferenti e rischi che perdurano anche dopo la fine della fase
PAVIMENTAZIONI	Dal 116° giorno per 16 giorni	- IMPIANTISTICA - SERRAMENTI	Non ci sono rischi trasmissibili alle fasi interferenti e rischi che perdurano anche dopo la fine della fase
SERRAMENTI	Dal 127° giorno per 15 giorni	- PAVIMENTAZIONI - OPERE DI FINITURA E SMONTAGGIO CANTIERE	Non ci sono rischi trasmissibili alle fasi interferenti e rischi che perdurano anche dopo la fine della fase
OPERE DI FINITURA E SMONTAGGIO CANTIERE	Dal 136° giorno per 22 giorni	- SERRAMENTI	Non ci sono rischi trasmissibili alle fasi interferenti e rischi che perdurano anche dopo la fine della fase

17. Durata delle lavorazioni e calcolo dell'entità presunta del cantiere

FASE LAVORATIVA	DAL GIORNO	DURATA GG.	NUM. GG LAV.	NUM. UOMINI	TOT. UOMINI/GIORNO
ALLESTIMENTO CANTIERE E SCAVI	2	14	10	4	40
DEMOLIZIONI	9	14	10	4	40
FONDAZIONI	16	21	15	4	60
STRUTTURE IN C.A.	30	28	20	4	80
MURATURE	48	28	20	4	80
SOLAI	65	21	15	4	60
IMPERMEABILIZZAZIONI E COPERTURA	77	21	15	4	60
ISOLAMENTI	87	21	15	4	60
IMPIANTISTICA	100	28	20	4	80
PAVIMENTAZIONI	116	21	15	4	60
SERRAMENTI	127	21	15	4	60
OPERE DI FINITURA E SMONTAGGIO CANTIERE	136	28	20	4	80
TOTALI		164	190		760

18. Stima dei costi per la sicurezza

Vedasi apposito documento "computo metrico sicurezza"

19. Considerazioni aggiuntive

Competenze ai fini della sicurezza.

Il direttore dei lavori ha l'alta sorveglianza dei lavori ed a lui compete la verifica della rispondenza dell'opera al progetto e alla normativa urbanistica.

L'impresa è responsabile dell'applicazione delle norme di legge in materia di sicurezza nonché dell'applicazione del presente Piano di Sicurezza e Coordinamento.

Il committente, ai fini della sicurezza, è responsabile ai sensi dell'art. 90 del D.Lgs 81/2008

Al coordinatore in fase di esecuzione competono gli obblighi di cui all'art. 92 del D. Lgs. citato.

Nota Bene: gli aggiornamenti del PSC sono a cura del CSE e saranno forniti ai referenti delle imprese appaltatrici a mezzo di fogli integrativi o sostitutivi datati e firmati. alle imprese appaltatrici compete l'obbligo di trasmettere gli aggiornamenti ai loro subappaltatori. i verbali del CSE costituiscono aggiornamento ed integrazione al PSC.

20. Firme di accettazione

Con la presente sottoscrizione il presente PSC si intende letto, compreso ed accettato in ogni sua parte

Committente o responsabile lavori

Il coordinatore per la sicurezza in fase di
progettazione

Ing. Patrizio Glisoni



Il coordinatore per la sicurezza in fase di
esecuzione

Impresa appaltante:

Impresa subaffidataria:
